EMPRESA PARAIBANA DE COMUNICAÇÃO

A UNIÃO

129 Anos
Patrimônio da Paraíba

Ano CXXIX Número 140 | R$ 2,50

João Pessoa, Paraíba - QUINTA-FEIRA, 14 de julho de 2022

Fundado em 2 de fevereiro de 1893 no governo de Álvaro Machado

auniao.pb.gov.br | @jornalauniao

EMPRESA PARAIBANA DE COMUNICACAO S A EPC:09366790000106

Assinado de forma digital por EMPRESA PARAIBANA DE COMUNICACAO S A EPC:09366790000106
DN: c=BR, o=ICP-Brasil, st=PB, l=JOAO PESSOA, ou=09357823000143, ou=Secretaria da Receita Federal do Brasil - RFB, ou=RFB e-CNPJ A1, ou=presencial, cn=EMPRESA PARAIBANA DE COMUNICACAO S A EPC:09366790000106
Dados: 2022.07.13 22:17:50 -03'00'

NA PARAÍBA

Número de transplantes cresce 49% em seis meses

Estado contabiliza 148 procedimentos de órgãos e tecidos só este ano, incluindo dois de coração. *Página 5*

Foto: Ortilo Antônio

Gasolina leva vantagem sobre etanol, diz ANP

Preço do biocombustível chegou a 90% do valor da gasolina na PB, quando precisa estar abaixo de 70% para ser competitivo. *Página 17*

Anvisa libera CoronaVac para crianças de 3 a 5 anos de idade

Após decisão unânime, cabe agora ao Ministério da Saúde determinar quando começa a vacinação.

Página 4

50 anos do 13º salário: bônus só chegou à PB duas décadas depois

Gratificação natalina foi instituída no país por João Goulart e trazida ao Estado por Wilson Braga.

Página 13

Nova auditoria do TCU não vê riscos para segurança das eleições 2022

Foto: Evandro Leal/Estadão Conteúdo

Constatação é resultado de uma terceira rodada da auditoria realizada pela Corte para avaliar segurança, confiabilidade, transparência e audibilidade do sistema de votação eletrônica.

Página 15

■ "Eudes Barros chegou a mim como poeta esquecido. Eu o conheci pelas descrições de Ascendino Leite. E foi Carlos Romero, seu irmão, quem incorporou os acréscimos à imagem do poeta".

José Nunes

Página 11

■ "Muitas atividades econômicas serão beneficiadas com o Metaverso, principalmente os negócios da moda, do lazer, as imobiliárias, os eventos, a medicina, a educação...".

Regina Amorim

Página 17

Foto: Laker/Pexels

IBGE: adolescentes estão bebendo mais

Pesquisa também revelou que consumo de drogas cresceu, mas uso de preservativos caiu nessa faixa etária.

Página 20

Pardal: TSE disponibiliza aplicativo para denúncias

Ferramenta é canal para que o cidadão possa denunciar irregularidades eleitorais através do celular.

Página 14

Câmara aprova, em 2º turno, "PEC Kamikaze" por 469 votos a 17

Projeto decreta estado de emergência para respaldar uma série de benefícios sociais.

Página 4

Troca de cartas datadas dos anos 1950 é tema de documentário

Filme será exibido nesta quinta-feira, no Cine Bangüê, com direito a debate com diretora.

Página 9

Foto: Embaúba Filmes/Divulgação

A Covid em números

	CASOS	MORTES	VACINAS APLICADAS
NA PARAÍBA	633.330	10.297	9.153.409
NO BRASIL	33.073.310	674.547	445.043.364
NO MUNDO	556.516.402	6.352.910	12.158.518.048

Fonte - PB: SES-PB/ BR: G1/ Mundo: Microsoft Bing Covid-19 Tracker

Dívidas do Treze e do Campinense já chegam a R$ 27 milhões

Clubes de Campina Grande possuem pendências principalmente na área trabalhista.

Página 21

Assine o Jornal A União agora: (83) 3218.6518 | (83) 9 9117.7042 circulacao@epc.pb.gov.br

Editorial

As guerras

Os noticiários se tornaram mais escassos, a cobertura midiática mudou o foco. Contudo, em várias partes do mundo, guerras continuam matando, separando famílias, destruindo cidades. Em nome de razões diversas, e injustificáveis, líderes de nações se apoiam para defender suas políticas genocidas. Se a palavra guerra traz logo à mente as imagens do conflito da Rússia contra a Ucrânia, deflagrado em fevereiro deste ano, a verdade é que são mais de 20 países do mundo que enfrentam a rotina diária de sangue e morte.

As armas que causam destruição em território ucraniano, numa guerra chamada eufemisticamente de "operação especial" pelo presidente russo Vladimir Putin, também já ceifaram milhares de vidas ao longo de mais de uma década na Síria, país árabe mergulhado num conflito civil a sem fim. A luta se arrasta ano após ano sem solução. Antes da invasão da Ucrânia, era o conflito que mais atraía o interesse internacional. Perdeu os holofotes, mas nem por isso parou de derramar sangue inocente.

A lista de guerras prossegue: Etiópia, Iêmen, Sudão do Sul... São conflitos de maior ou menor porte, mas que repetem a selvageria, o morticínio, onde a maior vítima é a população civil. As guerras empurram milhões de pessoas para o abandono, a migração forçada, a fome, a miséria, o medo, a morte, destruindo sonhos, gerações inteiras, fragilizando minorias já enfraquecidas.

O mundo chega praticamente ao término do seu primeiro quarto de tempo do século 21. A humanidade continua a testemunhar a carnificina dos conflitos tão comuns em séculos anteriores. Diante de tanto avanço tecnológico, na área médica, nas relações humanas, o conflito armado ainda é uma realidade, sinal de que a humanidade precisa evoluir muito. É estarrecedor que a guerra seja utilizada como meio para decidir posições contrárias sejam quais elas forem, políticas, econômicas, religiosas ou culturais.

Enquanto isso, há uma indústria da destruição lucrando. O dinheiro que produz meios para destruir daria para matar a fome no mundo, permitiria o combate a muitas doenças, possibilitaria, sem dúvida, tornar a vida no planeta Terra mais feliz. Porém, a matança dá lucro para certos grupos, que reinvestem o que ganham para promover mais discórdia. Uns poucos enriqueceram ainda mais diante da ganância insaciável dos fabricantes de armas, contrabandistas de todos os tipos.

As nações precisam ter a disposição de discutir suas diferenças em fóruns internacionais, como as Nações Unidas, por exemplo. E, principalmente, devem acatar as decisões tomadas multinacionalmente. As guerras só trazem ao mundo real fantasmas que se imaginavam exorcizados. Mortes, destruição, fome, aniquilação. O mundo, como pede a velha canção de John Lennon, precisa dar uma chance à paz. Até aqui, a aposta tem sido pela guerra. Com ela ninguém ganha. O preço é sempre mais caro que qualquer vitória militar.

Artigo

Ramalho Leite
ramalholeite@uol.com.br | Colaborador

Viúvas e aposentados

Quando assumi a gestão previdenciária do Estado, costumava lembrar que, como deputado, dera uma boa contribuição para o aumento do déficit previdenciário. No passado, a Paraíba tinha o Ipep, apelidado de Instituto de Previdência, mas com atividades que iam desde o financiamento da casa própria à oferta de serviços de saúde aos segurados. A folha de pagamento dos aposentados era honrada totalmente pelo Tesouro do Estado. Com o advento da PBPrev, este absorveu o patrimônio do Ipep, que passou a ser somente órgão de assistência, hoje denominado IASS.

A receita resultante do desconto para a aposentadoria do servidor (11%) e a contrapartida do Tesouro (22%) compõem o bolo financeiro que paga a folha dos aposentados e pensionistas. A receita é insuficiente. O Tesouro socorre a Previdência e, em 2014, o repasse para complementação da folha ultrapassou a quantia de 890 milhões de reais.

Minha ação parlamentar não visava aumentar o déficit previdenciário, mas melhorar a vida daqueles que, perdendo o seu provedor, tinham na pensão do Ipep o único caminho da sua sobrevivência. Comecei, portanto, pelas viúvas. Era impossível aceitar que a viúva e os filhos de um agente fiscal, como na época era chamado o auditor, com o seu falecimento, passassem a perceber pouco mais que um salário mínimo, quantia muito distante da receita familiar com o seu chefe vivo. De um projeto meu, resultou a Lei 4.835 de 1986, que mandava pagar ao cônjuge sobrevivente e filhos, o mesmo valor ganho pelo falecido, como se vivo estivesse. Meu projeto tinha o vício da iniciativa proibida ao deputado, mas o governador Wilson Braga, compreendendo o alcance social da medida, vetou e imediatamente assinou mensagem com o mesmo teor do meu projeto. Ganhei com isso o epíteto de "deputado das viúvas", batismo do radialista Luiz Otávio.

Ganha essa primeira batalha, apresentei mais dois projetos de lei. Um beneficiava as filhas solteiras que já percebiam pensão, e os dependentes do servidor falecido já incluídos no cálculo da mesma pensão. Para esses, pretendi estender os benefícios da Lei das Viúvas. Outro projeto, concedia isenção de contribuição previdenciária aos aposentados, o que seria implantado por etapas, para evitar um decesso brusco nas receitas do Ipep, como constava da minha iniciativa. O vice-governador, Antonio da Costa Gomes, eleito juntamente com Milton Cabral, no exercício do cargo de governador, vetou ambos os projetos. Antonio Gomes estava de passagem rápida pelo cargo e lhe foi dada a missão de rejeitar esses benefícios aos servidores. A missão dele foi cumprida, a minha seria concluída na Assembleia, com a derrubada dos vetos.

Mudou o governo e nos primeiros dias da nova legislatura, os vetos ao meu projeto foram submetidos à apreciação dos deputados. Ambos os vetos foram derrubados. Em expediente de 15 de maio de 1987, o deputado José Fernandes, então presidente da Casa, comunicava ao governador Tarcisio Burity a transformação dos meus projetos em lei. Essas leis também prescreviam a extensão dos benefícios da Lei das Viúvas, ao cônjuge sobrevivente, fosse casado civilmente ou não, e contemplava por igual às mães que percebiam pensão em razão do filho. Agora, a pensão é reduzida em comparação aos vencimentos do falecido. E os aposentados, que pagaram a Previdência justamente para ter o direito de se aposentar, continuarão pagando até morrer.

> **Os vetos ao meu projeto foram submetidos à apreciação dos deputados. Ambos foram derrubados.**
>
> Ramalho Leite

Foto Legenda

Marcos Russo

Beleza na praia

Artigo

Rui Leitão
iurleitao@hotmail.com | Colaborador

A fé e a política podem se misturar?

Essa é uma pergunta que nós brasileiros ficamos a fazer no momento político que estamos vivendo, quando se pretende levar ideologias religiosas para a política. O mais grave é que se verificam discursos que contradizem com a pregação cristã. O Brasil é um Estado laico. Não existe uma religião oficial admitida como tal constitucionalmente e é garantida a liberdade de credo para todos os cidadãos. O debate público, portanto, não comporta o pensamento religioso.

Quando se mistura política e religião, o resultado, nem sempre, é benéfico. A sociedade não pode ser moldada de acordo com as conveniências ditadas por crenças religiosas. As tradições e concepções religiosas devem ser respeitadas dentro de conceitos que não afetem os princípios de pluralidade e laicidade estabelecidos constitucionalmente.

A fusão entre a fé religiosa e a política sempre existiu, é verdade. Porém, não há como ignorar que cada indivíduo possui em si valores íntimos que, não necessariamente, se harmonizam com os valores do próximo. Daí nasce a ação política como mediadora social. A religião, embora se afirme igualmente com os mesmos propósitos, atua de forma diversa, com base em fundamentos que determinam comportamentos, procurando influenciar pensamentos na lógica do que defende cada crença. A religião buscando exercer controle social a partir da fé individual se conflita com a compreensão de um Estado laico e plural.

A religião, portanto, não pode ser usada como palanque eleitoral, com candidatos se utilizando da fé para conquistar votos. E o pior, o fazem de forma demagógica, indevida e hipócrita, com o discurso do falso moralismo. Não consigo compreender a necessidade da existência de uma bancada religiosa, com o objetivo de levantar bandeiras de cunho particular demasiadamente conservadoras, procurando impor dogmas num país plural e laico e se contrapondo a avanços e conquistas sociais.

> **Quando se mistura política e religião, o resultado, nem sempre, é benéfico**
>
> Rui Leitão

A religião é algo muito pessoal, e por isso não pode impor à coletividade situações originadas nas crenças individuais. É imprescindível o diálogo, sem desprezar a importância dos argumentos apresentados pelos líderes religiosos que se tornaram políticos. Mas sem lançar mão do bom senso e da racionalidade.

Temos exemplos desastrosos na História universal do uso místico na política: a Inquisição e o Estado islâmico. Sob o pretexto da fé, da moral e dos bons costumes, esse ativismo político-religioso vai de encontro ao estado democrático de direito.

Antes que alguém queira me classificar como contrário à religião, quero dizer que sou cristão e creio em Deus. No entanto, procuro distinguir o moral, segundo as Leis de Deus, e a lucidez da visão de mundo que se permita fazer justiça conforme o próprio ensinamento de Jesus: "dar a César o que é de César e a Deus o que é de Deus".

SECRETARIA DE ESTADO DA COMUNICAÇÃO INSTITUCIONAL
EMPRESA PARAIBANA DE COMUNICAÇÃO S.A.

Naná Garcez de Castro Dória
DIRETORA PRESIDENTE

William Costa
DIRETOR DE MÍDIA IMPRESSA

Amanda Mendes Lacerda
DIRETORA ADMINISTRATIVA, FINANCEIRA E DE PESSOAS

Rui Leitão
DIRETOR DE RÁDIO E TV

A UNIÃO
Uma publicação da EPC
Av. Chesf, 451 - CEP 58.082-010 Distrito Industrial - João Pessoa/PB

André Cananéa
GERENTE EXECUTIVO DE MÍDIA IMPRESSA

Renata Ferreira
GERENTE OPERACIONAL DE REPORTAGEM

PABX: (083) 3218-6500 / ASSINATURA-CIRCULAÇÃO: 3218-6518 / 99117-7042
Comercial: 3218-6544 / 3218-6526 / REDAÇÃO: 3218-6539 / 3218-6509
E-mail: circulacao@epc.pb.gov.br (Assinaturas)

ASSINATURAS: Anual ..... R$350,00 / Semestral ..... R$175,00 / Número Atrasado ..... R$3,00

CONTATO: redacao@epc.pb.gov.br

Fica proibida a reprodução, total ou parcial, de matérias, figuras e fotos autorais deste jornal, sem prévia e expressa autorização da direção e do autor. Exceto para impressão de cópias, com o fiel e real conteúdo, para uso e arquivo pessoal.

OUVIDORIA: 99143-6762

NOVO PARQUE NO BESSA

Cícero Lucena analisa a primeira versão do projeto

Equipamento ficará localizado onde funcionava o antigo Aeroclube da Paraíba

■ Plano está sendo desenvolvido pelo Escritório de Paisagismo Burle Marx

A população de João Pessoa poderá conhecer em breve o projeto daquele que deve ser o principal parque público da cidade, localizado onde funcionava o antigo Aeroclube da Paraíba. O plano está sendo desenvolvido pelo Escritório de Paisagismo Burle Marx e a primeira versão foi apresentada ao prefeito Cícero Lucena ontem, no Rio de Janeiro.

"Tivemos uma excelente reunião, onde recebemos a primeira proposta espacial dos equipamentos do futuro parque. Acredito que muito em breve poderemos apresentar essa proposta à cidade, ficando apenas a parte arquitetônica de alguns equipamentos, que será feita em João Pessoa", explicou o prefeito.

Cronograma

O secretário municipal do Meio Ambiente (Semam), Welison Silveira, acompanhou o prefeito e destacou que a oportunidade também serviu para discussão de um cronograma de trabalho. "Em breve, João Pessoa ganhará esse presente, um belíssimo parque com potencial para a cultura, o lazer, a prática esportiva e a educação ambiental", afirmou.

O parque terá sozinho um total de 25 hectares, o que corresponde a cerca de 82% do antigo Aeroclube. A divisão foi feita a partir de Termo de Ajustamento de Conduta (TAC) mediado pelo Ministério Público, o que encerrou cerca de uma década de disputas em torno da área.

Foto: Secom-JP

Primeira versão do projeto foi apresentada ontem, no Rio de Janeiro

Espaço

O parque terá um total de 25 hectares, cerca de 82% do antigo Aeroclube

EM EVENTO NO SEBRAE

Startups paraibanas mostram resultados

Renato Félix
Assessoria SEC&T

Aproximar ainda mais empresas paraibanas de possíveis investidores foi o objetivo do Conecta, evento realizado ontem no auditório do Sebrae, em João Pessoa. As startups em questão são projetos aprovados nos editais Centelha e Tecnova, lançados localmente pela Fundação de Apoio à Pesquisa do Estado da Paraíba (Fapesq-PB). Representantes do Sebrae, da Financiadora de Estudos e Projetos (Finep), do Parque Tecnológico da Paraíba, do Banco do Nordeste, da Secretaria Executiva de Ciência e Tecnologia do Estado e do Parque Tecnológico Horizontes de Inovação participaram das apresentações e debates.

"No dia de hoje estamos dando um passo muito importante na direção de estimular investidores a acreditar e apostar naquilo que é gerado na Paraíba, que são as startups paraibanas", afirma Luiz Alberto Amorim, diretor técnico do Sebrae. "Tudo o que a gente produz aqui de startup termina tendo que recorrer a capital externo. Ou vai para os investidores paulistas ou vai ter que buscar capital estrangeiro. Ao investidor local que tem um recurso, ao invés de aplicar num investimento bancário, que faça um investimento nas startups que temos aqui".

Para ele, a tendência é insistir com o tema para que as pessoas conheçam melhor esses negócios inovadores. A receptividade é boa, mas há ainda esse desconhecimento da mecânica do processo. "Sempre o cálculo de quem quer investir é saber do risco. Agora, o risco é inerente em qualquer operação de investimento. Quando você tem um encontro com startups que vêm apresentar suas ideias, seus negócios, você tem informação suficiente para calcular".

Os programas Centelha e Tecnova são promovidos pelo Ministério da Ciência, Tecnologia e Inovações (MCTI) e pela Finep, e executados na Paraíba pela Secretaria de Estado da Educação, Ciência e Tecnologia (Seect) e pela Fapesq-PB. E são destinados a startups em diferentes estágios de criação e atividade.

"O Centelha permite que uma ideia na cabeça de qualquer pessoa possa se transformar em algum produto ou algum processo inovador e, a partir daí, conquistar a sociedade, conquistar o mercado", explicou Sílvio Rossi, gerente de Inovação e Empreendedorismo da Fapesq-PB. "E os empreendedores que chegarem ao final do Centelha têm a oportunidade de participar do Tecnova. Este é o que garante a escalabilidade, a aceleração do processo de inovação, que consolida a empresa que foi criada com o Centelha".

"A importância do evento é fazer com que, não só os participantes aqui, mas aqueles que puderem acessar as informações que vamos disponibilizar, conheçam o que a Paraíba está fazendo de novo com esses dois programas", continuou ele. A primeira edição do Centelha aprovou 26 projetos, a primeira do Tecnova, 25. A segunda edição do Tecnova contratou 18 empresas que começaram a receber os recursos financeiros, entre R$ 170 mil e R$ 280 mil.

■ O Centelha permite que uma ideia na cabeça de qualquer pessoa possa se transformar em algum produto ou algum processo inovador

Foto: Divulgação/SEC&T

O Conecta foi realizado no Sebrae, com o objetivo de aproximar ainda mais empresas e investidores

UN Informe

Ricco Farias
papiroeletronico@hotmail.com

DOIS PALANQUES: "PARA LULA, NÃO É UM IMBRÓGLIO, É UMA BÊNÇÃO", DIZ PRESIDENTE DO PV DA PARAÍBA

Foto: Arquivo Pessoal

Presidente do PV na Paraíba, Sargento Dênis (foto), não enxerga como um problema o fato de Lula (PT) ter dois apoiadores na Paraíba – referiu-se ao governador João Azevêdo (PSB), que busca a reeleição, e a Veneziano Vital do Rêgo (MDB), pré-candidato a governador. O dirigente partidário, cujo partido está na base de apoio do governo, acredita que o ex-presidente estará no palanque de ambos os pré-candidatos. "Para Lula, não é imbróglio, para ele é uma bênção, porque ele vai ter dois palanques fortes", disse, em entrevista à TV. Em reunião recente, em João Pessoa, o PV, o PT e o PCdoB, que integram a federação 'Brasil de Esperança', não chegaram a um consenso quanto ao apoio oficial a uma pré-candidatura ao governo, fato este que levará a decisão à instância nacional. PV e PCdoB – e parcela significativa de petistas – defendem que a federação se incorpore ao projeto de reeleição de João Azevêdo, enquanto outra ala do PT prega a unidade em torno da postulação do senador emedebista. Na próxima segunda-feira, haverá reunião dos partidos que formam a federação. E as discussões sobre os cenários estaduais, certamente, estarão na pauta.

"ELE DISSE QUE VIRIA À PARAÍBA"

E Geraldo Alckmin, pré-candidato a vice-presidente na chapa de Lula, visitará a Paraíba, em data ainda a ser confirmada pela sua assessoria, de acordo com o Sargento Dênis. "Quando o encontrei, recentemente, ele disse que viria à Paraíba", afirmou. Para ele, o fato de Alckmin ser filiado ao PSB só fortalece o vínculo de Lula com os socialistas, no âmbito local.

"NÃO ESTÁ NO MEU FOCO"

Vice-prefeito de João Pessoa, Léo Bezerra (PSB) afirma que não está em seu foco, nesse momento, uma pré-candidatura a vice-governador na chapa governista, como foi especulado por setores da imprensa. "Fico feliz em ser lembrado", disse, ressaltando que seu objetivo é continuar à frente do Executivo Municipal e atuar na pré-campanha do governador João Azevêdo.

"QUEREMOS UNIDADE, NÃO DIVISÃO"

Presidente do PSB na Paraíba, Gervásio Maia rebateu declaração do senador emedebista Eduardo Braga segundo a qual Lula terá apenas um palanque na Paraíba. "É muito cara de pau, está forçando a barra. Sempre estivemos ao lado de Lula. Eles [do MDB] não têm legitimidade para vetar o PSB", disse, em entrevista, "Nosso sentimento é de unidade, não de divisão".

VICE: LISTA DO PT NÃO É EXCLUSIVA

O MDB não irá considerar apenas a lista do PT para escolher o candidato a vice na chapa de Veneziano. O senador disse que outros partidos do seu arco de alianças terão direito à indicação. O PT indicou Márcia Lucena, ex-prefeita de Conde; Lenildo Morais, ex-prefeito de Patos, Maria Luiza Alencar, professora, e o presidente do PT de João Pessoa, Antônio Barbosa.

NOME PODE VIR DO SERTÃO, DIZ MIKIKA

A depender do presidente do MDB de João Pessoa, vereador Mikika Leitão, os quatro nomes apresentados pelo PT para compor a chama com Veneziano não serão acatados. "O MDB e o PT têm que reavaliar", disse, defendendo a escolha de um nome que tenha mais densidade eleitoral. O vereador não citou nome, mas afirmou que há um agente político do Sertão que está no foco dos emedebistas.

ALÉM DE JOÃO PESSOA, ENCONTRO DO PSB OCORRERÁ EM OITO CIDADES

O encontro organizado pelo PSB, que reunirá partidos aliados hoje, em João Pessoa, no Clube Cabo Branco, também ocorrerá em outras oito cidades da Paraíba: Cajazeiras, Cuité, Patos, Sumé, Campina Grande, Conde, Mamanguape e Santa Rita. De acordo com Gervásio Maia, as plenárias populares servirão para aprofundar o diálogo com a sociedade e referendar a unidade do arco de alianças do PSB.

CONTRA A COVID-19

CoronaVac liberada a partir de 3 anos

Em decisão unânime, diretores da Anvisa aprovaram, ontem, a ampliação da faixa etária do imunizante

Júlia Marques
Agência Estado

A Agência Nacional de Vigilância Sanitária (Anvisa) aprovou ontem, a liberação da aplicação da vacina CoronaVac, contra a Covid-19, em crianças de 3 a 5 anos de idade que não sejam imunocomprometidas. A decisão contou com o voto de todos os seis diretores da Anvisa que participaram da reunião.

A CoronaVac, produzida pelo Instituto Butantan, já está aprovada para crianças e adolescentes de 6 a 17 anos no Brasil. A Anvisa não determinou quando começa a vacinação, e a distribuição de doses, cronograma e alteração de planos dependem de cada estado e do Ministério da Saúde.

Quando o uso da CoronaVac foi autorizado para crianças acima de 6 anos, em janeiro, o Butantan pleiteava a liberação a partir dos 3 anos de idade. A Anvisa, no entanto, avaliou naquela época que os dados apresentados pelo Butantan ainda eram insuficientes para liberar o uso em crianças mais novas.

Agora, segundo o gerente-geral de medicamentos e produtos biológicos da Anvisa, Gustavo Mendes, dados mais atualizados foram apresentados. A avaliação técnica levou em consideração uma série de estudos e pareceres. Entre eles, um estudo de efetividade realizado no Chile que mostrou 55,06% de efetividade da CoronaVac na prevenção de hospitalização de crianças de 3 a 5 anos.

Outra pesquisa multicêntrica, realizada no Chile, Malásia, Filipinas, Turquia e África do Sul, também foi apresentada por Mendes. O estudo tem resultados preliminares ainda, mas indicam eficácia da CoronaVac para crianças. Além disso, a vacina também apresenta baixo volume de reações adversas para a faixa etária pediátrica.

A sugestão da área técnica é para que a aplicação da CoronaVac ocorra em crianças de 3 a 5 anos, incluindo as imunossuprimidas. A dosagem para essa faixa etária deve ser a mesma da de adultos e o intervalo entre as doses, de 28 dias.

Para a elaboração do parecer técnico, foram consultadas sociedades médicas e pesquisadores ligados ao projeto de pesquisa Curumim, que testa a eficácia da CoronaVac em crianças e adolescentes. A pesquisa é realizada pelo Hospital Universitário Cassiano Antônio Moraes, da Universidade Federal do Espírito Santo, com apoio da Fiocruz, do Instituto Butantan e da Secretaria de Saúde do Estado do Espírito Santo.

A vacinação de crianças é vista por sociedades médicas como uma estratégia importante para evitar quadros graves de Covid-19 nesta faixa etária. Levantamento realizado pelo Observatório da Primeira Infância, da Fiocruz, identificou a morte de duas crianças menores de cinco anos pela Covid-19 por dia no Brasil, desde o início da pandemia. Nos últimos meses, grupos de pais organizados nas redes sociais vêm cobrando celeridade para a aprovação da vacina.

A vacinação de crianças menores de 5 anos já ocorre em outros países, como os Estados Unidos, que liberaram o uso emergencial das vacinas da Moderna e da Pfizer em bebês a partir de 6 meses de idade. No Chile, a CoronaVac é aplicada desde dezembro do ano passado em crianças a partir de 3 anos. China e Hong Kong também aplicam a CoronaVac em crianças menores de cinco anos.

Foto: Câmara dos Deputados

A PEC votada na Câmara decreta estado de emergência no país para benefícios às vésperas da eleição

ÀS VÉSPERAS DA ELEIÇÃO

Câmara aprova 'PEC Kamikaze' em 2º turno por 469 votos a 17

Iander Porcella
Agência Estado

A Câmara aprovou na noite de ontem, em segundo turno, a Proposta de Emenda à Constituição que decreta estado de emergência no país para respaldar a concessão e ampliação, pelo governo de Jair Bolsonaro, de uma série de benefícios sociais às vésperas da eleição. Para concluir a votação da chamada PEC Kamikaze, ainda falta a análise de dois destaques. Só depois, poderá ir à promulgação do Congresso. No segundo turno, foram 469 votos a favor, 17 contrários e 2 abstenções. Para garantir o quórum de deputados da base governista e impedir a oposição de emplacar mudanças no texto, o presidente da Casa, Arthur Lira (PP-AL), fez uma manobra e permitiu que os parlamentares votassem de forma virtual, por meio de um aplicativo.

Articulada pelo Palácio do Planalto com a base governista no Congresso, a PEC aumenta o Auxílio Brasil de R$ 400 para R$ 600 por mês e concede uma "bolsa caminhoneiro" de R$ 1 mil mensais. O custo das medidas é de R$ 41,25 bilhões fora do teto de gastos - a regra que limita o crescimento das despesas do governo à inflação do ano anterior.

Durante a análise em primeiro turno dos destaques, que são sugestões de mudanças ao texto principal, a oposição tentou tornar o Auxílio Brasil de R$ 600 permanente e derrubar o estado de emergência - dispositivo incluído na PEC para blindar o presidente Jair Bolsonaro (PL) de possíveis punições da Lei Eleitoral, que proíbe a criação de benesses às vésperas da eleição, exceto em casos de calamidade pública e emergência nacional.

Na terça-feira, 12, a PEC foi aprovada em primeiro turno com 393 votos a favor e 14 contrários. O dia, contudo, foi marcado por uma "força-tarefa" do governo para mobilizar a base diante do risco de falta de quórum. Lira alegou problemas na conexão de internet e suspendeu a sessão, que foi retomada ontem. A oposição, porém, defendeu o cancelamento daquela sessão. Lira, então, acatou o pedido e convocou nova sessão, de forma virtual. No entanto, o presidente da Câmara manteve o resultado da votação de anteontem.

Diante dos problemas tecnológicos na Câmara anteontem, os governistas passaram a temer que o quórum de deputados no plenário diminuísse e a oposição, assim, conseguisse derrubar na análise dos destaques o estado de emergência. O mesmo temor havia ocorrido na última quinta-feira, 7, na primeira vez que Lira levou a PEC ao plenário.

> A oposição tentou tornar o Auxílio Brasil de R$ 600 permanente e derrubar o estado de emergência, incluído na PEC para blindar Bolsonaro

Com a manobra para que os deputados marcassem presença no plenário e votassem de forma virtual ontem, o governo teve mais segurança para impedir a ofensiva da oposição. Antes, os deputados precisavam marcar presença direto no plenário, mas muitos já viajaram para suas bases eleitorais.

O artifício de Lira foi criticado pela oposição. "O presidente da Câmara é hoje um caminhão sem freio descendo uma ladeira, impondo os seus caprichos sobre todas as regras constitucionais, legais e regimentais. Um caminhão sem freio descendo uma ladeira atropela quem passa na frente, mas uma hora bate no muro e se arrebenta", escreveu no Twitter o deputado Marcelo Ramos (PSD-AM), ex-vice-presidente da Casa.

PRÓXIMO AO LITORAL DA PB

Marinha suspende as buscas por tripulantes de naufrágio

Ana Flávia Nóbrega
ana8flavianobreg@gmailcom

A Marinha Brasileira suspendeu as buscas pelos dois últimos tripulantes desaparecidos após o naufrágio no navio Thaís IV, em 22 de junho. A embarcação naufragou a cerca de 60 milhas náuticas, o que equivale a aproximadamente 111 km, da cidade de Cabedelo, no Litoral Norte paraibano. As buscas, que não chegaram a durar um mês, foram realizadas por embarcações da Marinha e também por aeronaves da FAB.

A embarcação saiu do Porto do Recife às 14h20 do dia 21 de junho, com chegada prevista ao destino da Ilha de Fernando de Noronha no dia seguinte. Na madrugada do dia 22, a embarcação havia perdido o contato com o continente às 4h30. Com 100 toneladas de materiais diversos, a embarcação tinha oito tripulantes a bordo.

Logo após o acidente, quatro pessoas foram encontradas com vida. Outras duas pessoas vieram a óbito e tiveram os corpos localizados e resgatados no dia 24 do mesmo mês. Duas pessoas permanecem desaparecidas. Mesmo assim, a Marinha suspendeu as buscas desde o dia 5 de julho. A retomada só ocorrerá caso novos fatos sejam apontados na investigação. Os nomes e idades dos tripulantes não foram divulgados.

A Marinha abriu um inquérito para apurar as causas e circunstâncias do ocorrido. E, até o momento, não há informações oficiais sobre a motivação do naufrágio. Na ocasião do último contato em terminal, o comandante do Thaís IV informou ao Porto do Recife que a manutenção do navio estava em dia e que a carga não excedia o limite permitido.

LUTO NO FUTEBOL

Leucemia mata ex-jogador do Campinense e da Perilima

Ana Flávia Nóbrega
ana8flavianobreg@gmailcom

O volante Ezequias Medeiros, atleta do Campinense desde 2021, faleceu no início da noite de ontem em decorrência de complicações da leucemia. Aos 22 anos, o atleta natural de Campina Grande foi diagnosticado com a doença hematológica aguda em junho do ano passado. A assessoria de imprensa do time de Campina Grande confirmou o óbito.

Em nota, o Campinense lamentou o ocorrido e informou que prestará homenagem ao atleta na partida do próximo sábado, diante do Ferroviário-CE, pela Série C do Campeonato Brasileiro.

Como muitos jovens que sonham com um futuro melhor através do futebol, o jogador estava em processo de formação, chegando ao futebol profissional no Campeonato Paraibano de 2021 defendendo a camisa da Perilima, realizando sete jogos. O atleta foi destaque na competição e chegou ao Campinense no mesmo ano para disputa da Série D do Campeonato Brasileiro.

A realização de um sonho que foi interrompido. Antes de chegar a ser relacionado, o volante passou mal e foi hospitalizado em uma UPA de Campina Grande no dia 30 de junho de 2021. Na unidade, ele realizou exames que constataram a baixa contagem de plaquetas no sangue. A Raposa chegou a divulgar uma campanha de doação de sangue, através das redes sociais.

Em seguida, no dia 1º de julho, o próprio clube informou que o jogador havia sido transferido para o Hospital Napoleão Laureano, em João Pessoa, para iniciar o tratamento. O hospital é referência no tratamento oncológico.

Até o fechamento da matéria, o local do velório e sepultamento não haviam sido informados.

EM SETEMBRO

Presidente do PT paraibano confirma vinda de Lula à PB

O presidente estadual do Partido dos Trabalhadores na Paraíba, Jackson Macedo, confirmou ontem a visita do pré-candidato da sua legenda à Presidência da República, Luiz Inácio Lula da Silva (PT) à Paraíba em setembro. O dia, porém, ainda aguarda acomodações da agenda do ex-presidente, na Região Nordeste.

O presidente do PT paraibano, Jackson Macedo não deu detalhes sobre as cidades paraibanas que o pré-candidato petista visitará. Ele afirmou que aguarda a confirmação da agenda da executiva nacional e deve se reunir com correligionários locais para sugerir uma rota a ser enviada e aprovada para ser percorrida por Lula, em sua passagem pelo estado.

"Lula começa domingo uma caravana pelo Nordeste, vai fazer Ceará, Pernambuco, Piauí, Rio Grande do Norte e Maranhão e na segunda etapa faz a Paraíba, Sergipe e outros estados que faltam. Ele vem sim para cá em setembro", confirmou Jackson Macedo.

Antecipação

Ainda de acordo com Jackson Macedo, em entrevista, ontem, a emissoras de rádio de João Pessoa, existe uma possibilidade de antecipação. "Se isso acontecer vamos ter que sentar e avaliar em qual região levar. Mas existe sim uma pré-agenda para esse mês de julho", revelou.

NO PRIMEIRO SEMESTRE

PB tem alta de 49% nos transplantes

Foram 148 procedimentos de órgãos e tecidos, além de dois de coração, 93 de córneas, 22 de rins e 13 de fígado

De janeiro a junho deste ano, a Paraíba registrou a realização de 148 transplantes de órgãos e tecidos. Do total, foram 93 de córneas, dois de coração, 22 de rins e 13 de fígado. Enquanto isso, no mesmo período de 2021, foram contabilizadas 99 cirurgias. O número representa um aumento de 49%.

"O aumento no número de transplantes na Paraíba é um reflexo do trabalho que vem sendo desenvolvido junto a cada profissional que faz a Central, por meio de treinamentos e capacitações. E aliado a esse fator, ainda tem a conscientização das famílias, que já compreendem melhor que o ato de doar órgãos salva vidas," enfatizou a chefe do Núcleo de Ações Estratégicas da Central de Transplantes, Rafaela Dias.

Nos seis primeiros meses deste ano o número de doadores efetivos também aumentou em comparação ao mesmo período do ano passado. Em 2022 foram 20, contra 11 registrados em 2021. Atualmente, na Paraíba, 473 pessoas continuam na fila de espera pela doação de um órgão ou tecido, sendo 264 de córneas, dois de coração, 21 de fígado e 186 de rim.

Na última sexta-feira, dia 8, por exemplo, a Central de Transplantes da Paraíba registrou uma doação de múltiplos órgãos. A doadora foi uma mulher de 49 anos, que morreu vítima de um AVC, que estava internada no Hospital Estadual de Emergência e Trauma Senador Humberto Lucena, em João Pessoa. A família autorizou a doação após a confirmação da morte encefálica, feita por meio de um rígido protocolo de verificação em três etapas.

Foram doados o fígado, os rins e as córneas. Todos os órgãos foram aceitos pela Central de Transplantes do Estado de São Paulo. O fígado foi encaminhado para uma mulher de 65 anos, o rim direito para uma mulher de 41 anos e o rim esquerdo foi para uma mulher de 67 anos. As córneas foram encaminhadas para o Banco de Olhos.

Coração

Os ótimos números do primeiro semestre são atestados também pelos ineditismo. O Hospital Metropolitano Dom José Maria Pires, unidade de saúde gerenciada pela Fundação Paraibana de Gestão a Saúde (PB Saúde), realizou em março pela primeira vez na história da Saúde da Paraíba, uma instituição pública de saúde realizou transplante cardíaco. O transplanado foi um homem de 60 anos, paraibano, que recebeu um novo coração de um jovem de 20 anos. Órgão foi captado no Hospital de Emergência e Trauma Dom Luiz Gonzaga Fernandes, em Campina Grande.

Foto: Secom-PB

Em março, aconteceu, no Hospital Metropolitano, o primeiro transplante de coração registrado em unidade da rede pública de saúde da Paraíba

Paraíba possui, atualmente, o total de 473 pessoas na fila de espera para doação de um órgão ou tecido

Serviço

• A Central de Transplantes da Paraíba tem sede no prédio anexo ao Hospital de Trauma Senador Humberto Lucena, em João Pessoa. Os telefones para entrar em contato são: (83) 3244-6192 (João Pessoa) e (83) 3310-9252 (Campina Grande).

NAS QUINTAS-FEIRAS

Saúde promove aulão de dança na Lagoa

A Secretaria de Saúde de João Pessoa, por meio do projeto Saúde em Movimento, realiza, hoje, no Parque Solon de Lucena (Lagoa), um aulão de dança voltado a toda a população que frequenta o espaço. A atividade tem início às 17h e seguirá acontecendo durante o mês de julho, sempre nas quintas-feiras, no mesmo horário e local.

Os aulões de dança passam a integrar as atividades do Projeto Férias no Parque, realizado pela Prefeitura de João Pessoa e, conta com uma programação bem diversificada, pensada para toda a família, além dos turistas. Para participar do aulão, basta comparecer ao local, no horário estabelecido e estar usando, de preferência, roupas leves e tênis.

"Julho é um momento de férias para muitas pessoas que sempre buscam uma programação para preencher o tempo, então estamos ofertando uma opção que une o momento de diversão com a prática da atividade física, reforçando a importância do cuidado com a saúde em todos os momentos", comenta o coordenador do projeto Saúde em Movimento, Nicolas Travassos.

> **Estamos ofertando um momento de diversão com a prática de atividade física**
>
> Nicolas Travassos

Férias no Parque

O projeto conta com uma programação que reúne música, dança parques de diversões, espetáculo circense e muitas brincadeiras, todos realizados no Parque Solon de Lucena (Lagoa).

A iniciativa é fruto da parceria entre Secretaria de Desenvolvimento Urbano (Sedurb) com a Fundação Cultural de João Pessoa (Funjope) e a Secretaria de Juventude, Esporte e Lazer (Sejer), é totalmente gratuita e visa proporcionar entretenimento e diversão para as crianças que estão em férias escolares.

Foto: Secom-JP

Projeto Saúde em Movimento acontece nas quintas-feiras do mês de julho, a partir das 17h, dentro da programação do Férias no Parque

NA PARAÍBA

SES registra 2,5 mil novos casos de Covid

Ana Flávia Nóbrega
ana8flavianobreg@gmail.com

A Paraíba registrou 2.540 novos casos de contaminação pela Covid-19 ontem. A maior concentração de casos foi observada em João Pessoa, com 531 registros; seguida por Cajazeiras e Campina Grande, com 199 e 190 confirmações, respectivamente.

A Secretaria de Estado da Saúde (SES) ontem registrou dois falecimentos em decorrência do agravamento da doença. As vítimas foram um homem e uma mulher, com idades de 36 e 61, que residiam em Guarabira e Caldas Brandão. Uma das vítimas possuía histórico de cardiopatia. Outras cinco mortes estão em investigação pela pasta.

Com a atualização, o Estado chegou a 633.330 novos casos, sendo 457.180 casos considerados recuperados e 10.297 vítimas fatais.

A Paraíba registra 40% de ocupação nos leitos de UTI para adultos nos hospitais da rede pública de saúde. Segundo o Centro Estadual de Regulação Hospitalar, oito pessoas foram hospitalizadas no espaço de 24 horas entre terça-feira e ontem, chegando a 138 pacientes internados.

De acordo com dados do Ministério da Saúde, a Paraíba registrou 89,37% da população a partir de cinco anos vacinada com o ciclo primário, representando 3.352.463 pessoas.

FAUNA SILVESTRE

Cidades são "invadidas" por animais

Batalhão de Polícia Ambiental realizou, este ano, 547 resgates e alerta para o aumento de casos no período chuvoso

Ítalo Arruda
Especial para A União

Fotos: BPAmb/Divulgação

Foram 46 resgates de jacarés e 265 de serpentes, a maioria delas, jiboias; normalmente esses animais procuram ambientes mais quentes com as chuvas

De janeiro a julho de 2022, o Batalhão de Polícia Ambiental da Paraíba (BPAmb) registrou 1.742 atendimentos voltados à solicitação de resgate de animais silvestres. Ao todo, foram contabilizados 547 resgates, sendo a maioria de répteis como serpentes (265) e jacarés (46). De acordo com informações do setor de estatísticas do BPAmb, o aparecimento destes tipos de animais em áreas urbanas tende a aumentar durante o período chuvoso, o que requer da população mais cuidado e atenção.

"As chuvas interferem muito nesse processo, já que os répteis são animais de sangue frio e, por isso, nos invernos e períodos de chuvas intensas, eles buscam ambientes quentes para se aquecer", explicou o tenente-coronel Lima, alertando para o risco de "visitas inesperadas" durante esta época do ano.

Entre as serpentes resgatadas pelo BPAmb, a maior parte é da espécie *Boa constrictor*, popularmente conhecida como jiboia. Apesar de apresentar grande porte, não se trata de uma espécie venenosa. Seu comportamento é mais ativo durante a noite e este animal pode ser encontrado tanto em árvores quanto no solo.

Orientação da BPAmb é que, em hipótese alguma, se tente capturar o animal e deve-se manter uma distância segura

Emergência

Caso apareçam animais silvestres em áreas urbanas, a população deve ligar para o 190 e aguardar a chegada do resgate da Polícia Ambiental

Recentemente, estudantes da Universidade Federal da Paraíba (UFPB) registraram o aparecimento de uma delas nas imediações do Campus I, em João Pessoa. Moradores do Jardim Cidade Universitária também foram surpreendidos com o animal, que foi encontrado em um condomínio residencial. Acredita-se que estes répteis possam ter "fugido" da região de Mata Atlântica que fica nas imediações entre a UFPB e o bairro. Os moradores do município de Itapororoca também passaram por situação parecida. No mês passado, vários jacarés deixaram o habitat natural, em uma lagoa da região, para buscar abrigos nas casas localizadas ali próximo.

Conforme explicou o tenente-coronel Lima, o indicado nestes casos é ligar para o 190 e aguardar o resgate da Polícia Ambiental. "Não se deve, jamais, tentar capturar. Deve-se, também, evitar aproximação do animal, por mais inofensivo que pareça, mas sem o perder de vista", aconselhou, destacando que isso pode reforçar a segurança para ambos os lados.

Além disso, o artigo 29 da Lei nº 9.605/1998, define que "matar, perseguir, caçar, apanhar, utilizar espécimes da fauna silvestre, nativos ou em rota migratória, sem a devida permissão, licença ou autorização da autoridade competente, ou em desacordo com a obtida" é crime. O descumprimento prevê pena de seis a um ano de detenção e aplicação de multa.

Devolução ao habitat

Os animais resgatados pelo BPAmb são devolvidos ao seu habitat após o processo de captura. Aqueles que possuem alguma lesão, ferimento ou afins, são encaminhados para o Centro de Triagem e Reabilitação de Animais Silvestres (Cetas) do Instituto Brasileiro do Meio Ambiente e dos Recursos Naturais Renováveis (Ibama).

OPERAÇÃO TAPA-BURACO

PMJP amplia horário de funcionamento e estende serviços nos finais de semana

Com o tempo firme, a Prefeitura de João Pessoa, por meio da Secretaria de Infraestrutura (Seinfra), está aproveitando para intensificar os serviços da Operação Tapa-Buraco, montando uma força-tarefa para atuar no turno da noite e também nos finais de semana.

Os serviços são comandados pela Diretoria de Manutenção e Conservação, com o objetivo de melhorar as condições do trânsito para condutores e pedestres em toda a capital.

O trabalho em turno extra, na verdade, já vem acontecendo desde quando o tempo chuvoso, com volume acima do esperado para os últimos meses, provocou muitos danos no pavimento em várias regiões. Nesta terça-feira (12), por exemplo, houve serviço noturno na extensão das avenidas Cabo Branco e Ruy Carneiro, Varadouro e em uma alça da BR-230, próximo à Energisa. Ao todo, 10 equipes estarão trabalhando todos os dias em todas as regiões da cidade.

O engenheiro Otto Araújo, chefe de Pavimentação da Seinfra, explica que o tempo chuvoso, além de provocar danos a infraestrutura das vias, inviabiliza a realização dos serviços, que dependem de clima seco para fixar o material, em PMF (asfalto) e Bripar (paralelepípedo). "Colocamos o ligante no asfalto e uma emulsão no paralelepípedo, que dependem do tempo firme para atuar, por isso que em dias de chuva a operação não acontece", explicou.

"Mas nós agora estamos aproveitando o tempo mais firme para ampliar o número de equipes, colocando mais duas para atuarem com asfalto, além de seguir com serviços noturnos e finais de semana, para diminuir os danos nas vias", concluiu.

Ruas asfaltadas

Em outra frente, a Seinfra também tem avançado no recapeamento de ruas – uma ação que já contemplou 38 vias nos bairros Aeroclube, Bairro dos Estados, Bairro dos Ipês, Brisamar, Castelo Branco, Cristo, Muçumagro, Torre, Gramame, Varadouro, Ernani Sátiro, Oitizeiro, Portal do Sol, Brisamar e Bancários.

Atendimento

Qualquer pessoa pode solicitar os serviços de manutenção da Seinfra, como tapa-buraco, galerias, iluminação, drenagem e terraplanagem. No telefone 0800-031-1530, a ligação é gratuita e pode ser feita das 8h às 20h, de segunda a sexta-feira. Já na plataforma Prefeitura Conectada, que fica no site da Prefeitura de João Pessoa, o cidadão pode não só abrir um chamado como acompanhar o andamento até a execução do serviço.

Foto: Secom-JP

Seinfra-JP informou que 10 equipes da Operação Tapa-Buraco estarão trabalhando todos os dias da semana no reparo de avenidas e ruas

EXPEDIÇÃO SEMIÁRIDO

Vencedores de concurso de redação são de Pombal

Dois estudantes da rede estadual de ensino foram vencedores do Concurso de Redação Expedição do Semiárido, que tem como objetivo estimular o conhecimento sobre a região do Semiárido, por meio do incentivo a estudantes das redes públicas e privadas produção de redações que abordem temáticas relacionadas à região.

O concurso é promovido, desde 2009, pela Universidade Federal de Campina Grande (UFCG), Sebrae, Instituto Nacional do Semiárido, Museu Interativo do Semiárido e pelo Ministério da Ciência, Tecnologia e Inovações. Os vencedores tiveram a oportunidade de participar de uma expedição por diversas cidades do Nordeste que compõem a região do Semiárido.

Os vencedores da rede estadual foram Wirna Barbosa Sobrinho, da EEEFM Arruda Câmara, orientada pela professora Maria Aparecida Calado; e Gabriel Ferreira de Matos, da ECIT Monsenhor Vicente Freitas, orientado pela professora Lucineide Nóbrega Almeida. Todos da cidade de Pombal, no Sertão do estado.

Wirna produziu uma redação onde dissertou sobre os processos de desertificação e seca no Sertão paraibano. Para a estudante, as participações no concurso e na expedição foram importantes para valorizar a região em que vive. "Foi excelente conhecer um pouco mais sobre as riquezas do Semiárido nordestino. Tanto nos aspectos culturais, locais e vegetativo. Foi importante para aprendermos a valorizar mais nossa vegetação belíssima e explorar essa região riquíssima em recursos que é o Semiárido", comentou.

Orientadora de Wirna, a professora Maria Aparecida Calado destacou o comprometimento da aluna e relatou a experiência de participar da expedição. "Ela é uma aluna muito comprometida. A expedição é uma oportunidade para conhecer um Nordeste que não é contado pela mídia e pelos livros didáticos", revelou a professora.

Roteiro

Os estudantes vencedores partiram de Campina Grande no último domingo (10) e iniciaram uma expedição prevista para durar sete dias. Ao longo da programação, os alunos e professores visitarão os estados da Paraíba, Rio Grande do Norte e Pernambuco. Serão 13 cidades no roteiro de viagem e em cada uma delas serão desenvolvidas atividades como trilhas ecológicas e aulas de campo com temáticas relacionadas ao Semiárido.

TEXPAR TEXTIL DA PARAIBA S.A.
CNPJ 01.797.251/0001-01 NIRE 25.3.0000928-4
AVISO AOS ACIONISTAS - Acham-se à disposição dos Srs. Acionistas, na sede social, à Rodovia BR 230, Km 41, s/nº, Jardim Planalto - Paraíba, os documentos a que se refere o Artigo 133 da Lei 6.404/76, relativo ao exercício encerrado em 31 de dezembro de 2021. Paraíba, 30 de junho de 2022. A Diretoria.

Foto: Redes Sociais

Suspeitos enganam as vítimas e entram nos imóveis para assaltar; imagens de câmeras de segurança já estão sendo analisadas pela polícia

OUSADIA

Trio pratica assaltos usando distintivo da Polícia Federal

Polícia está à procura de dois homens e uma mulher que estariam atuando em JP

Cardoso Filho
josecardosofilho@gmail.com

Três pessoas, sendo dois homens e uma mulher, são procurados pela polícia como suspeitos de invadirem imóveis para praticarem assaltos. O que chama a atenção é que o trio se apresenta como agentes da Polícia Federal, intima as vítimas e pratica os roubos. O mais recente aconteceu em um condomínio, no bairro Colibris, em João Pessoa.

Ontem, o capitão Glauber Madruga, do 5º Batalhão da PM, informou que o trio - dois deles usam brasão da Polícia Federal - chega ao condomínio, se apresenta como agentes do órgão de segurança e, após ter acesso ao interior do apartamento, pratica os roubos e foge. "Pedimos para que as pessoas fiquem atentas com esses falsos servidores. Só abrir a porta após ter a certeza de quem se trata", alerta o militar.

A primeira queixa da ação do trio aconteceu no bairro dos Bancários, também na capital. Imagens da investida dos falsos policiais capturadas por circuito interno de segurança do condomínio já estão sendo analisadas pelos agentes da Delegacia de Crimes contra o Patrimônio, como também pela Polícia Militar para que possam ser identificados.

O capitão Glauber disse que os suspeitos chegam no condomínio, principalmente aquele que não tem porteiro, interfone, se identificam como policiais federais, comunicam que estão à procura de alguém que reside naquele local e, em seguida, convencem moradores a abrirem para ter acesso.

O trio se apodera de bens das vítimas que possam ser conduzidos sem levantar suspeitos, tais como aparelhos celulares, eletrônicos e dinheiro.

IRRESPONSABILIDADE

Homem é condenado por poluir água potável

A Câmara Criminal do Tribunal de Justiça da Paraíba manteve a condenação de um homem pela prática do crime previsto no artigo 271, do Código Penal (corromper ou poluir água potável, de uso comum ou particular, tornando-a imprópria para o consumo ou nociva à saúde).

No processo consta que ele teria jogado animais mortos na rede de abastecimento de água da cidade de Nova Olinda, prejudicando o abastecimento e a qualidade da água local. Tal fato teria sido motivado por revolta em virtude do abate de seus animais por desconhecidos. A sentença cabe recurso. A defesa tentou a absolvição do acusado, alegando negativa de autoria.

Examinando o caso, o desembargador Carlos Martins Beltrão Filho, relator do processo, pontuou, que pelos documentos anexados aos autos, ficou comprovado que o homem foi quem colocou animais mortos na rede de água potável da cidade de Nova Olinda.

Na decisão, o desembargador entendeu que o apelante depositou na rede de abastecimento de água da cidade, animais mortos, tornando a água imprópria para consumo, causando risco à saúde da população daquela cidade.

EM MINAS GERAIS

Preso suspeito de matar servidor da CBTU da PB

Policiais Civis da Paraíba e Minas Gerais prenderam ontem, Derimar Cavalcanti, principal suspeito de assassinar Gilson Antônio Nóbrega, servidor da Companhia Brasileira de Trens Urbanos, em João Pessoa, .

O delegado Alexandre Fernandes, do Núcleo de Homicídios de Santa Rita e responsável pelas investigações não informou quando o preso, Derimar, chega à Paraíba. O suspeito estava foragido desde fevereiro de 2022, após assassinar Gilson, que era sogro do suspeito.

O corpo de Gilson Antônio Nóbrega foi achado no dia 15 de fevereiro deste ano na estrada de acesso à cidade de Lucena, na Região Metropolitana de João Pessoa. O funcionário público estava desaparecido e foi encontrado em uma área rural às margens da BR-101 em Lucena. Poucos dias depois, o genro da vítima desapareceu.

Além de Derimar a polícia suspeita da participação de outras pessoas no assassinato de Gilson e não descarta o envolvimento de familiares da vítima. Na época, familiares do servidor da CBTU cobravam justiça.

NA UEPB

Polícia Civil investiga ameaça de massacre

A Polícia Civil está investigando informações de ameaça de massacre do Campus IV da Universidade Estadual da Paraíba (UEPB), em Catolé do Rocha. Ontem, o delegado Miroslav Alencar, da Seccional da região, informou que o delegado Leonardo Araújo ficará a cargo do inquérito.

Miroslav disse que a informação chegou ao conhecimento da Polícia Civil de Catolé do Rocha após a direção da UEPB prestar um Boletim de Ocorrência relatando o ocorrido, através de mensagem publicada em rede social. "Tivemos uma conversa com a direção da entidade de ensino que, imediatamente, solicitou a presença da Polícia Militar e também nos procurou", disse o delegado.

A mensagem publicada em rede social, que está em poder da polícia, avisava que na manhã do dia 10 (domingo) iria acontecer um massacre na escola agrotécnica Cajueiro, que fica na UEPB de Catolé do Rocha, e pede para que a ameaça seja avisada ao máximo de pessoas.

Imediatamente, a direção da unidade de ensino solicitou a presença da Polícia Militar, que esteve no local, fez um levantamento de todo o local, inclusive com a presença de policiais especializados em gerenciamento de crime. Mesmo nada encontrando, uma guarnição da PM permaneceu no local, em determinação do comando do 12º Batalhão da PM. De acordo com a mensagem, os alvos da ação seriam a cantina, as salas e a secretaria da escola agrotécnica.

O delegado Miroslav não quis tecer comentários sobre as investigações, mas que o principal objetivo é identificar o autor ou autores da mensagem que provocou medo, tanto aos diretores como também a alunos da UEPB. "A ameaça é grave, pode ser um trote, mas é obrigação nossa investigar essa informação e punir os culpados", disse. Mesmo com a ameaça de massacre, a direção da UEPB decidiu manter todas as atividades administrativas.

Curtas

PM continua combatendo o tráfico de drogas

O combate ao tráfico de entorpecentes que as polícias Militar e Civil vêm realizando em todo o estado está sendo intensificado. Na noite dessa terça-feira (12), no Jardim Cidade Universitária, em João Pessoa. Nessa ação, três homens foram presos e drogas apreendidas. De acordo com policiais que participaram da operação, houve a primeira apreensão de drogas e após deixarem o trio na Central de Flagrante, os policiais militares retornaram à comunicação e, dentro de terreno baldio foram encontradas mais entorpecentes e dinheiro trocado, caracterizando o tráfico de drogas. Essa não foi a primeira vez, disse o policial, que entorpecentes são apreendidos naquela localidade. "Estamos realizando constantes ações com o objetivo de inibir a criminalidade", disse.

Dupla leva colete e arma de vigilante do DER/CG

A polícia ainda não localizou os dois homens que invadiram o depósito do Departamento Estadual de Estrada e Rodagem, em Campina Grande e levaram o revólver calibre 38 e o colete balístico do vigilante.

O assalto aconteceu na noite de terça-feira (12). O depósito do DER fica na Rua Djalma Herculano Pôrto, no Distrito Industrial, na Zona Oeste da cidade e é utilizado para a guarda de veículos apreendidos.

Segundo o vigilante, no local não tem energia elétrica e por isso não foi possível visualizar de que forma os bandidos tiveram acesso ao local. Na fuga, a dupla efetuou disparos para intimidar o vigilante e moradores da área. O fato foi comunicado, tanto a Polícia Militar, como também a direção da empresa de segurança.

Ex-detento é morto a tiros e o pai dele fica ferido

O ex-presidiário Ranyeri Barbosa dos Santos, de 26 anos, foi assassinado a tiros na manhã de ontem, em Campina Grande. O crime aconteceu na Rua Severino Vicente dos Santos, bairro do Mutirão. De acordo com a polícia, o crime foi praticado por dois homens, que efetuaram vários disparos. Um dos tiros atingiu o pai da vítima na perna, mas ele não corre riscos de morte. De acordo com o cabo Ricardo Vieira, que esteve no local do crime, um suspeitoi foi identificado. Trata-se de Tiago Bilunga, que também já foi preso. O pai de Ranyeri, que não teve o nome revelado, já foi preso por um assassinato cometido em 2014. Ele é paraplégico, usado muletas e tem vasta fixa criminal.

Advogado é vítima de afogamento no Sertão

A Polícia Civil, de Piancó está investigando os motivos que provocaram o acidente que matou o advogado Cícero Simonildo de Souza, de 37 anos. O veículo que ele dirigia caiu em um açude, na tarde de segunda-feira (11), em um trecho da PB-342, entre as cidades de Piancó e Coremas, no Sertão da Paraíba.

As informações colhidas pela polícia foram de que o advogado dirigia o veículo quando, em uma curva, nas proximidades de um sítio, perdeu o controle, saiu da pista e, após cair no açude, ficou submerso no manancial. Além de Simonildo, outras duas pessoas estavam no veículo. O Corpo de Bombeiros foi acionado para resgatar as vítimas. As duas mulheres que estavam no carro conseguiram nadar e foram socorridas para o Hospital Regional de Piancó.

Foto: Redes Sociais

Simonildo perdeu o controle do carro e caiu em um açude

CONTRA FEBRE AMARELA

PB vacina apenas 6,8% da população

Imunizante continua disponível em todas os postos das Unidades de Saúde da Família de João Pessoa

Sara Gomes
saragomesreporterauniao@gmail.com

A vacina contra a febre amarela foi incluída no calendário nacional de vacinação, em regiões não endêmicas porém, apenas 6,8% da população paraibana se vacinou este ano. A meta anual da Secretaria do Estado de Saúde (SES) é de 56.379 doses a serem aplicadas. No ano passado, apenas 45,73% da meta anual foi cumprida, segundo os dados da Gerência Executiva de Vigilância em Saúde (GEVS). A vacinação é ofertada pelos municípios paraibanos, para crianças a partir de nove meses a adultos de até 59 anos.

Este ano, foram vacinadas 11.409 crianças menores de um ano contra febre amarela, em João Pessoa. A primeira dose contra a febre amarela é ofertada a partir de nove meses de vida, já a dose de reforço é permitida com quatro anos. Quando a vacinação acontece na fase adulta, a validade é vitalícia.

O chefe de Seção de Imunização da Secretaria Municipal de Saúde de João Pessoa (SMS), Fernando Virgulino, ressalta a importância da vacinação contra a febre amarela pois o vetor de transmissão pode avançar no país. "Essa vacina deve ser ofertada à população de maneira geral, visto que a febre amarela está avançando no país. A vacina previne a forma grave da doença. É interessante que a febre amarela esteja em seu cartão de vacina, mesmo que não tenha uma viagem programada para áreas endêmicos", alertou.

A vacina contra febre amarela está disponível em todas as salas de vacina nas Unidades de Saúde da Família (USF) de João Pessoa, policlínicas municipais dos bairros Cristo, Mandacaru, Mangabeira e Unidade Praia; e no Centro Municipal de Imunizações, antigo Lactário da Torre.

Pessoas com mais de 60 anos devem se vacinar somente se residirem em regiões de transmissão da febre amarela ou forem viajar para áreas endêmicas. Para este grupo deve-se avaliar o estado de saúde para ofertar a vacinação mediante prescrição médica. A negligência com o calendário de vacinação é algo cultural. "A população adulta não tem o hábito da vacinação de rotina, por isso, estamos fazendo campanhas de incentivo à vacinação. Apenas as crianças têm o calendário atualizado", disse Virgulino.

Meta

Por ano, a Secretaria de Estado da Saúde visa aplicar 56.379 doses do imunizante, ofertado pelo Sistema Único de Saúde. No ano passado, a Paraíba cumpriu 45,73% da meta

Foto: Evandro Pereira

A primeira dose é indicada para crianças a partir dos nove meses de vida; a dose de reforço é permitida com 4 anos

Essa vacina foi incluída no calendário nacional de vacinação para crianças a partir de nove meses a adultos de até 59 anos

Sobre a febre amarela

Segundo informações da Fundação Oswaldo Cruz (Fiocruz), a febre amarela é uma doença infecciosa grave transmitida pela picada de dois tipos de mosquitos: o Aedes aegypti, responsável pela transmissão da dengue, zika e chikungunya; e o haemagogussabethes, encontrado em áreas silvestres. A manifestação é idêntica em ambos os casos de transmissão, pois o vírus e a evolução clínica são os mesmos. As áreas mais prevalentes são Américas do Sul e Central, além de alguns países da África.

As primeiras manifestações da doença são repentinas: febre alta, calafrios, cansaço, dor de cabeça, dor muscular, náuseas e vômitos por cerca de três dias. A forma mais grave da doença é rara e costuma aparecer após um breve período de bem-estar (até dois dias), quando podem ocorrer insuficiências hepática e renal, icterícia (olhos e pele amarelados), manifestações hemorrágicas e cansaço intenso.

A maioria dos infectados se recupera bem e adquire imunização permanente contra a doença.

ANTI-HIPERTENSIVO

Agevisa aguarda resoluções sobre a venda de losartana

Juliana Cavalcanti
julianacavalcanti@epc.pb.gov.br

A Agência Estadual de Vigilância Sanitária (Agevisa/PB) aguarda a publicação, no Diário Oficial da União (DOU), das resoluções da Agência Nacional de Vigilância Sanitária (Anvisa) que irão revogar o recolhimento, a interdição e a proibição da comercialização de lotes de medicamentos contendo o princípio ativo losartana.

Desta forma, as Vigilâncias Municipais não irão mais realizar fiscalizações nas farmácias, já que a medida que define o recolhimento dos produtos não será mais válida. A losartana é um anti-hipertensivo e um dos medicamentos para insuficiência cardíaca, mais utilizados no Brasil. "Com a publicação no DOU, fica revogada a decisão anterior e a fiscalização sobre esses lotes. Da mesma forma que acompanhamos a solicitação da retirada, vamos acompanhar a revogação. Podem ser realizados novos estudos e iremos aguardar", destacou o gerente técnico de Inspeção e Controle de Medicamentos e Produtos da Agevisa-PB, Jimmy Carter Santos. A decisão ocorre após o recebimento de novos dados científicos referentes à impureza detectada no princípio ativo da substância. Conforme um comunicado da Anvisa, as evidências demonstraram, a partir de novos testes realizados, que a impureza azido não possui a toxicidade inicialmente identificada.

Com os novos dados, os limites de segurança foram recalculados, indicando que os lotes do medicamento que foram recolhidos ou interditados não ultrapassam os limites de segurança. A Agevisa da Paraíba explicou também que a impureza azido pode surgir durante o processo de fabricação do insumo farmacêutico ativo losartana. Essa impureza, inicialmente, foi considerada a possível causadora de alterações capazes de provocar danos às células humanas. Mas, diante dos estudos adicionais, a impureza foi reclassificada para "não mutagênica".

Lotes recolhidos

No meses de setembro e outubro de 2021, lotes da losartana foram recolhidos, após ser detectada a presença de um tipo de impureza do tipo azido no produto. Em junho desse ano, outra determinação da Anvisa voltou a recolher o medicamento das farmácias, drogarias e hospitais.

Foto: Arquivo Pessoal

Jimmy Carter, da Agevisa

Os documentos com os novos dados científicos foram solicitados pela Anvisa e recebidos no âmbito do acordo de confidencialidade firmado com a European Medicines Agency (EMA), após divulgação pelo Coordination Group for Mutual Recognition and Decentralised Procedures – Human (CMDh), órgão vinculado à EMA, de novas informações sobre a impureza azido no losartana.

A reportagem de **A União** entrou em contato com a Vigilância Municipal de João Pessoa. Porém, até o fechamento desta reportagem nenhuma reposta sobre o assunto foi obtida.

Impacto na população

O representante da Agevisa-PB ressaltou ainda que a suspensão dos lotes teve um grande impacto na população, pois os medicamentos com o princípio ativo losartana são anti-hipertensivos muito utilizados. "Muitas pessoas que tomavam esse remédio tiveram que procurar os médicos para tentar mudar. E quem é hipertenso não pode ficar sem a sua medicação", apontou.

Para o presidente do Sindicato dos Proprietários de Farmácias (Sindfarma), Hebert Almeida, a partir da nota técnica da Anvisa que pediu o recolhimento de um lote específico de medicamentos e até essa alteração da Anvisa, as farmácias estiveram atentas para separar os remédios especificados, entrar em contato com o distribuidor, apresentando as notas fiscais para que esses itens fossem encaminhados ao laboratório.

"As farmácias não ficarão no prejuízo porque receberão um crédito destes produtos. Elas estiveram proibidas de vender estes produtos que foram recolhidos às distribuidoras e destas aos laboratórios", detalhou.

Anvisa havia determinado o recolhimento de lotes

A Anvisa determinou no dia 23 de junho, a interdição e o recolhimento de lotes de medicamentos contendo o princípio ativo losartana. Conforme a Agência Nacional de Vigilância Sanitária, a decisão foi tomada em razão da presença da impureza "azido" em concentração acima do limite de segurança aceitável.

Segundo a agência, o prazo máximo regulamentar para conclusão do recolhimento dos produtos das farmácias era de até 120 dias contados a partir do dia 23 de junho, data da publicação da resolução, para a qual a Anvisa avaliou o impacto no mercado brasileiro e a necessidade de continuidade dos tratamentos.

Tratamento

De acordo com a orientação da entidade, as pessoas que utilizam o remédio não deveriam interromper o seu tratamento. A Anvisa informou ainda que a hipertensão e insuficiência cardíaca exigem acompanhamento constante e qualquer alteração no tratamento deve ocorrer apenas pelo médico que acompanha o paciente. Deixar de tomar o remédio pode trazer riscos para a saúde.

A Anvisa esclareceu, através de nota, que desde a descoberta da possibilidade de presença do "azido" na losartana, em setembro de 2021, vem adotando medidas para garantir que os medicamentos disponíveis estejam dentro dos padrões de qualidade. A instituição notificou os detentores de registro desses remédios para apresentarem os resultados da avaliação sobre a existência dessa impureza nos produtos.

Esclarecimento

Ao contrário do que foi informado na edição de ontem (13), nesta mesma página 8, o projeto audiovisual de entrevistas da Empresa Paraibana de Comunicação (EPC) se chama "Memórias A União", e não "Memórias Vivas".

Foto: Embaúba Filmes/Divulgação

Em 2011, um lote com 110 cartas de amor foi encontrado, relatando uma paixão a distância entre 1952 e 1953; a partir da descoberta, uma investigação se inicia para localizar o casal e descobrir o desfecho desse romance

CINEMA

História sobre amor, tempo e memória

Cine Bangüê exibe, hoje, o documentário 'Espero Que Esta Te Encontre e Que Estejas Bem', seguido por debate com diretora

Guilherme Cabral
guilhermecabral@epc.pb.gov.br

O filme *Espero Que Esta Te Encontre e Que Estejas Bem* será exibido hoje, a partir das 19h, em sessão especial no Cine Bangüê, do Espaço Cultural José Lins do Rego, localizado na cidade de João Pessoa. Trata-se de um documentário com 84 minutos de duração, e que marca a estreia como diretora de longa-metragem da pernambucana Natara Ney, que vai estar presente para participar, logo em seguida, de um bate-papo com o público e com a mediação da diretora e atriz Danny Barbosa. A bilheteria abrirá uma hora antes do início do evento para a venda dos ingressos, cujos preços são R$ 10 (inteira) e R$ R$ 5 (meia-entrada). A classificação indicativa é livre.

"A possibilidade de poder ir a João Pessoa para participar dessa sessão é muito importante. Sou de Recife (PE) e estou muito feliz e com uma alegria imensa de ter essa conversa com o público, porque nós, trabalhadores e trabalhadoras do audiovisual, temos de aproveitar todas as iniciativas desse tipo para levar nossos filmes e estar na presença do público", confessou a diretora Natara Ney, que está radicada no Rio de Janeiro desde 1993. "É a primeira vez que volto a essa cidade para apresentar meu documentário como diretora de longa-metragem, mas já estive em João Pessoa, onde tenho grandes amigos, para apresentar outros trabalhos meus", prosseguiu ela, que ainda dirigiu o curta *Um Outro Ensaio*, premiado em alguns festivais – a exemplo de Gramado (RS) e Rio de Janeiro (RJ) – e também é montadora, assinando os roteiros de documentários como *Mistério do Samba*, *A Última Abolição*, *Além Hamlet* e *Divinas Divas*, dentre outras produções.

> **"Quando encontrei essas cartas, fiquei encantada com a narrativa e achava que não ia ser um filme, porque eu não tinha dirigido nada, não tinha ideia do roteiro, que viria depois**
>
> Natara Ney

O longa-metragem dirigido por Natara Ney registra um fato ocorrido em janeiro de 2011, quando um lote com 180 cartas de amor foi encontrado em uma feira de antiguidades, todas escritas por uma moradora de Campo Grande, no Mato Grosso do Sul, para o seu noivo, no Rio de Janeiro. Durante dois anos, ou seja, entre 1952 e 1953, ela relata sobre a paixão e a distância. A descoberta dessas correspondências pela própria cineasta pernambucana a leva a iniciar uma investigação para localizar este casal apaixonado, no intuito de descobrir o desfecho do romance, numa história sobre amor, tempo e memória.

"Eu costumava frequentar essa feira de antiguidades e, certo dia, o vendedor me ofereceu esse lote de cartas. Foi muito por acaso. Quando encontrei essas cartas fiquei encantada com a narrativa e achava que não ia ser um filme, porque eu não tinha dirigido nada, não tinha ideia do roteiro, que viria depois. A princípio, pensei em um livro, ou uma exposição das cartas e só depois decidir fazer o filme, por ser um tesouro de antiguidade e uma história que fala de afeto nesses tempos tão difíceis de hoje", lembrou a cineasta pernambucana radicada no Rio.

Decidida a realizar *Espero Que Esta Te Encontre e Que Estejas Bem*, Natara Ney colocou suas mãos à obra. "O caminho da pesquisa foi muito longo, num projeto que levou 10 anos. Dois anos depois que encontrei as cartas comecei a produzir o documentário. As filmagens começaram em 2014 e tive que fazer um trabalho de investigação mesmo, porque pesquisei os endereços citados nas cartas para identificar locais, pessoas, procurar fotos e entrevistar pesquisadores. É um filme que fala de amor, mas também de investigação. O longo tempo de 10 anos se deu porque precisei aguardar editais, conseguir a trilha e, assim, deu para amadurecer o filme, que consegui finalizar em 2020. Mas tem que ver o filme para saber o desfecho que as cartas tomaram, pois essa é a surpresa do filme", justificou a realizadora.

"O projeto do filme ficou mais emocionante, a partir do momento em que fala de afeto, de abraço e que resgata e repensa as vivências de uma tradição que quase não se vê atualmente, diante do mundo digital, que é escrever e enviar cartas. A carta requer um momento para parar uma hora para pensar e escrever. É um artesanato", comentou Natara Ney, que confessou ser "muito apaixonada pelo documentário, por possibilitar vários formatos e tem a possibilidade de preservar a memória". A diretora informou que o longa está em circuito em João Pessoa, Recife, Maceió, Curitiba, Fortaleza e Salvador.

'Cafi'

Natara Ney antecipou que está com projeto de, antes de lançar nos cinemas, circular em festivais o documentário *Cafi*, que vai abordar a vida e obra do fotógrafo pernambucano que dá nome ao título. "É uma figura icônica, que fez muita capa de disco, inclusive o do Clube da Esquina, onde aparecem dois meninos", destacou a diretora.

Gerente operacional de audiovisual e responsável – em conjunto com o cineasta Gian Orsini (diretor e programador do Cine Bangüê) – pela curadoria dos filmes na Fundação Espaço Cultural da Paraíba, Cristhine Lucena lembrou que faz parte das atividades de convidar diretores e atores para participar de bate-papos. "Isso contribui para a formação de plateia e possibilita que o público tenha contato e se aproxime dos artistas", disse ela.

O documentário *Espero Que Esta Te Encontre e Que Estejas Bem* ainda estará em cartaz no Cine Bangüê neste mês, nos seguintes horários e sessões: dia 20, às 18h30; dia 25, às 20h30; e no dia 30, a partir das 16h.

Através do QR Code acima, acesse o trailer oficial do documentário

Foto: Reprodução/Instagram

Fotos: Embaúba Filmes/Divulgação

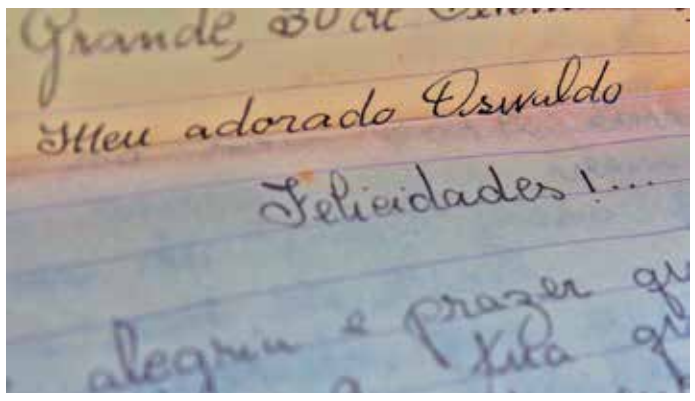

Diretora Natara Ney junto do cartaz (acima); ao lado, várias cenas do longa-metragem: a feira de antiguidades e as cartas escritas por uma moradora de Campo Grande (MS) para o noivo no Rio de Janeiro (RJ)

Artigo

José Mário da Silva
APL – ALCG | colaborador

Dez anos sem a presença de Ronaldo Cunha Lima

No último dia 7 de julho do ano em curso, fez exatamente 10 anos que a Paraíba, particularmente Campina Grande, se despedia de Ronaldo José da Cunha Lima, ou simplesmente Ronaldo Cunha Lima, exponencial vulto da paisagem cultural, estética, política, jurídica, social, de Campina Grande, dentre outras, nas quais o filho de seu Demóstenes Cunha Lima e de dona Nenzinha Cunha Lima deixou as indeléveis marcas das suas inconfundíveis e operosas impressões digitais. Ronaldo Cunha Lima constituiu-se num código onomástico que impõe respeito e admiração nas numerosas e multiplicadas cenas e cenários da terra em que viveu; que foi alvo do seu singular amor; que se configurou, enfim, no seu berço e na sua campa.

Natural da cidade de Guarabira foi, contudo, em Campina Grande, que Ronaldo Cunha Lima construiu uma trajetória timbrada pelo signo da mais fulgurante ascensionalidade; e pelo selo de arrebatadoras vitórias, sobretudo, as que se plasmaram, repetidas vezes, na seara da política, na qual Ronaldo Cunha Lima consumou-se e consumiu-se, ao longo de mais de meio século de ininterrupta atividade, em meio aos 76 de existência que lhe foram concedidos pela mão invisível, mas real, da Providência Divina. Na territorialidade da política, sempre contando com a consagradora chancela do voto popular, Ronaldo Cunha Lima ocupou todos os cargos, tanto no poder legislativo quanto no executivo.

Ronaldo Cunha Lima foi vereador, deputado estadual, deputado federal, senador da República, prefeito de Campina Grande e governador do Estado da Paraíba. Em todas as refregas eleitorais das quais tomou parte sempre em posição de privilegiado protagonismo, Ronaldo sempre teve o seu itinerário balizado por indeslindáveis laços de vinculação com o povo, com o qual estabelecia impressionantes conexões empáticas, raras de serem verificadas nos tempos atuais, quando entre os políticos e a população parece pairar soberana a atmosfera da desconfiança, da suspeição, da descrença mais absoluta.

Na contramão dessas relações pautadas pelo sentimento do ceticismo, Ronaldo Cunha Lima emergia como um autêntico líder de massas, emérito arregimentador de multidões, as quais eram cativadas pela força candente e encantatória do seu poderoso verbo; verbo esse que tinha na praça pública o seu privilegiado púlpito, a sua mais alvissareira tribuna. De tal realidade magneticamente eletrizante, dá testemunho, em tonalidade e dimensão quase incomparáveis, a memorável campanha política, que, renhidamente, foi travada em Campina Grande, na já longínqua quadra cronológica dos anos 1980, tendo como alvo indesviável a prefeitura de Campina Grande. De um lado, a exímia figura do emblemático jurista Antônio Vital do Rêgo, que contava com um numeroso grupo de apoiadores, bem como com uma solidificada estrutura de campanha; de outro, Ronaldo Cunha Lima, recém-chegado do Rio de Janeiro, e já libertado dos grilhões políticos que lhe foram impostos pelo regime discricionário que se abateu sobre o Brasil, por duas longas e traumáticas décadas. Na quadra cronológica em apreço, Ronaldo Cunha Lima, ao lado de Raymundo Asfora, arrastava multidões em todas as geografias da cidade, numa indesmentível antecipação da retumbante vitória, que, ao fim e ao cabo, foi expressa pela vontade da maioria do povo campinense, traduzida na contagem do último sufrágio identificado e devidamente arrolado.

Ronaldo Cunha Lima, certamente, configura-se num caso raro de um político que, em eleição direta, nunca soube o que era uma derrota. Incontestavelmente, cartografia exata de um líder político em todos os quadrantes geográficos da Paraíba, Ronaldo Cunha Lima pontificou como uma estrela de primeira grandeza nas tribunas do júri popular, nas quais se agigantava como um emérito conhecedor da Ciência do Direito, com especialidade a que se ancorava no porto do Direito Penal. A presença de Ronaldo Cunha Lima nas lides forenses constituía-se num espetáculo à parte, pois ali, em clave semântica dupla, encarnavam-se o doutrinador proficiente; o orador superlativamente agraciado com o dom da palavra; e o esteta da linguagem, aquele que, no dizer do mestre do ensaio paraibano, Ricardo Soares, sabia tanto arrumar palavras quanto arrumar as palavras. Eis-nos, pois, diante do Ronaldo Cunha Lima criador de arte verbal dotada de indiscutível qualidade; do poeta, perito em produzir beleza, que andava permanentemente de mãos dadas com a imensa sensibilidade e competência no esmerado trato com as palavras, a sua ração diária de sobrevivência estética.

Como a política foi o ofício que dominou, praticamente, as esferas pública e privada da vida de Ronaldo Cunha Lima, a poesia findou sendo em tanto eclipsada em sua eminente trajetória de homem público paraibano. No entanto, a poesia, diria Machado de Assis, na vida de Ronaldo Cunha Lima, impôs-se como uma espécie de segunda alma, tanto que o epíteto de poeta era o de que mais Ronaldo Cunha Lima gostava; e com o qual se sentia, mais profundamente, identificado. Para além da poesia de circunstâncias, mais afeita à lógica fácil, e esteticamente impermanente, dos trocadilhos, com os quais Ronaldo Cunha Lima combatia os adversários políticos, frutificou, em dicção maior, a poesia que vicejou em sonetos impecáveis; poesia que, transida entre o apolíneo e o dionisíaco, no acertado dizer da ensaísta Elizabeth Marinheiro, cultivou um temário sobremaneira abrangente, que abrigou, dentre outros signos componenciais: o amor, a solidão, a passagem do tempo, Deus, a morte, a própria poesia em postura visceralmente metalinguística. Aqui, Ronaldo Cunha Lima transitou, com desembaraço, pelos mais variados domínios da composição poética, indo das formas fixas mais tradicionais até a arquitetura de um verso minimalista, centrado numa espécie de "haicaização da escrita", ainda de acordo com a postulação crítica de Elizabeth Marinheiro, particularmente, a que ela consagrou ao livro *Versos Gramaticais*.

Enfim, por qualquer ângulo que o examinarmos, na tecla de recordação que estamos acionando nesta apreciação, Ronaldo Cunha Lima cintila e brilha como uma figura paradigmática da vida paraibana. Como humano que era Ronaldo Cunha Lima teve os deslizes e imperfeições inerentes à nossa precária condição, mas, 10 anos depois da misteriosa viagem que fez para a eternidade, a mesma que todos nós um dia haveremos de fazer, Ronaldo Cunha Lima ainda faz muita falta.

RÁDIO

'Espaço Cultural' terá entrevistas com artistas da cena paraibana

Da Redação

Hoje, o programa *Espaço Cultural* terá lançamentos de *singles* e também entrevistas com quatro cantores e compositores da cena musical paraibana: Alquimides Daera, Beto Melo, Os Fulano e PS Carvalho. Programa vai das 22h à meia-noite, na Rádio Tabajara FM (105,5). A edição e apresentação é do jornalista Jãmarrí Nogueira.

Primeiro bloco terá *single* do duo Bravia, que iniciará série de shows ainda neste semestre. *Playlist* também contará com Filosofino, Diógenes Ferraz, Luana Flores, Tadeu Mathias e Lucas Gaião. Entrevistado será o músico Alquimides Daera, que vai falar sobre seu novo projeto: o disco *Jazz baião*.

No segundo bloco o entrevistado será PS Carvalho, que falará sobre novidades em sua carreira. Ele está perto de alcançar 1 milhão de *plays* no Spotify. A seleção terá canções de Tocaia da Paraíba, Turmalina MC, Absurdus, Adeildo Vieira, Dryt e Parahyba SKa Jazz Foundation.

O multiinstrumentista Jáder Finamore (da banda Os Fulano) é o entrevistado do terceiro bloco. O grupo está divulgando seu novo *single* e Jáder está com novos projetos. Além do papo, bloco terá músicas de Chico César, Geraldo Vandré, Baluarte, Bixarte, Saiô Silfer e Renato Marinho.

No quarto e último bloco tem músicas de Gitana Pimentel, Robson Bass, Toninho Borbo, banda Pédecoco, Titá Moura e Lau Capym. A entrevista será com o cantor e compositor Beto Melo, artista cego que está lançando *Cartas e canções*.

A edição pode ser ouvida pelo site oficial da Rádio Tabajara (radiotabajara.pb.gov.br/radio-ao-vivo/), e, no dia seguinte à apresentação, fica disponível no canal da Funesc no YouTube (/TvFunesc).

Foto: Reprodução/Facebook

Alquimides Daera (foto) será entrevistado com Beto Melo, Jáder Finamore (Os Fulano) e PS Carvalho

Através do QR Code acima, acesse o site oficial da Rádio Tabajara

Germano Romero

Arquiteto - germanoromero@gmail.com

Imagem: Reprodução

Apresentação da 7ª Sinfonia de Shostakovich em 1942

A música que calou bombas (V)

Enfim a estreia da Sinfonia em pleno Cerco de Leningrado, no dia 9 de agosto de 1942. Marcado por insólita coincidência, pois Hitler havia predefinido o como a data da queda de Leningrado. Chegou a determinar que fossem impressos e distribuídos convites para requintado jantar em homenagem à tomada completa da cidade no luxuoso Hotel Astória, construído em 1912 para a celebração de 300 anos do governo imperial russo. Mas até o exército nazista se espantou com o que ali aconteceu.

Na data da estreia, um dos chefes do exército soviético ordenou bombardeios dirigidos às proximidades das bases alemães, comunicando em seguida pelo rádio que naquela noite, enquanto soasse a sinfonia, nenhuma bomba deveria ser atirada perto do teatro. Em seguida liberou todos os soldados para o concerto.

Às 18h, as estações de rádio divulgaram uma gravação do maestro Karl Eliasberg anunciando à população: "Um grande acontecimento na história cultural da nossa cidade acontecerá em alguns minutos. Vocês escutarão pela primeira vez a Sinfonia nº 7 do nosso notável compatriota Dmitri Shostakovich. Ele escreveu esta composição na nossa cidade enquanto o inimigo tentava insanamente entrar. Enquanto os porcos fascistas atacavam o continente e toda a Europa acreditava que Leningrado havia sucumbido, hoje daremos testemunho do nosso espírito, coragem e prontidão para lutar. Ouçam, Camaradas!".

Não havia transportes, e as pessoas, com bastante antecedência, surgiam de todas as ruas caminhando em direção ao Grande Salão da Filarmônica, onde aconteceria o memorável concerto. Líderes políticos, ministros, militares, civis, artistas, bailarinos, escritores, entusiastas, todos se mesclaram à frente do edifício, entraram e se acomodaram até lotar o auditório. Os que chegaram depois se distribuíram pelas escadas, corredores, galerias, e, lá fora, aglomeraram-se em frente às janelas. Porém, não era apenas ali que a Sétima Sinfonia seria ouvida. Em vários pontos da cidade, até os limites do cerco, foram instalados alto-falantes para sua ampla transmissão, além dos canais radiofônicos.

Com os canhões calados, a plateia silencia. Os músicos, pouco a pouco, tomaram seus assentos causando impacto a quem não os via há tempo. Alguns vestiram mais roupa que o necessário para esconder a magreza.

Tudo pronto, entra o maestro Karl Eilasberg, o auditório levanta-se em aplausos que se ouviam de todos os lugares, inclusive da rua. Ele agradece, ergue a batuta e a Sinfonia começa. A emoção era tão intensa, suplantou as deficiências musicais evidenciadas pela conhecida precariedade e era evidente nas lágrimas de muitos olhares. Posteriormente se refeririam à obra como a "biografia musicada de uma Leningrado sofredora".

Há cinco anos, Olga Kvade, jovem leningradense que estava na plateia, hoje com cerca de 90 anos, prestou um comovente depoimento em documentário da BBC: "No verão de 1942, um concerto notável aconteceu em Leningrado. Enquanto a cidade estava cercada pelas forças alemãs, uma orquestra de músicos famintos apresentou a sétima sinfonia recém-escrita de Shostakovich. Os lustres estavam brilhando. Era uma sensação tão estranha. Por um lado, era inacreditável - o bloqueio, enterros, mortes, fome, e a Sala da Filarmônica cheia - simplesmente incrível".

(continua na próxima semana)

Colunista colaborador

MÚSICA

Banda Belafel volta aos palcos de João Pessoa

Depois de um hiato de dois anos, grupo de rock retorna com nova vocalista

Da Redação

Hoje, a partir das 21h, a banda Belafel voltará a se apresentar em João Pessoa. O show será no Café da Usina (na Usina Energisa), dentro do projeto 'Palco Autoral', depois de dois anos sem subir a um palco. O retorno marcará a estreia da nova vocalista: Júlia Fábia. A entrada custará R$ 10.

"Levei um tempo para processar a ideia e enfim aceitar. Eu nunca imaginaria que um dia seria vocalista da banda que me serviu de inspiração para me interessar pela música", disse Júlia Fábia ao site *Página PB*. A tia da cantora, Fabiana Freitas, foi a primeira vocalista da Belafel.

Além da nova integrante, a banda atualmente é formada por Thiago Bandeira (na guitarra solo), Estevam Dedalus (na guitarra), Steven Pedrosa (no contrabaixo), e Amando Marques (na bateria).

Foto: Divulgação

Grupo apresentará Júlia Fábia (C)

A noite será dividida com o artista Fábio D'antas, um parceiro de composição da Belafel. "O nosso espetáculo vai explorar a ideia de que a experiência humana de viver é ambígua, inconstante, efêmera, mas ao mesmo tempo rica em sentimentos e ideias que podem ser eternizados e dar algum sentido, mesmo que precário, à vida. As canções ao longo do show vão se encadeando de modo a acionar arquétipos culturais que constroem um roteiro existencial que passeia pela dor e o prazer, o amor e o ódio, a tristeza e a alegria, a morte e a vida, a angústia e a euforia", explicou o guitarrista Estevam Dedalus.

Em setembro, Belafel entrará em estúdio. A expectativa é lançar o novo material ainda neste ano.

Em cartaz

ESTREIA

ELVIS (EUA. Dir: Baz Luhrmann. Biografia. 12 anos). Décadas da vida de Elvis Presley (Austin Butler) e sua ascensão à fama, a partir do relacionamento do cantor com seu controlador empresário "Colonel" Tom Parker (Tom Hanks). A história mergulha na dinâmica entre o cantor e seu empresário por mais de 20 anos em parceria, usando a paisagem dos EUA em constante evolução e a perda da inocência de Elvis ao longo dos anos como cantor. No meio de sua jornada e carreira, Elvis encontrará Priscilla (Olivia DeJonge), uma das pessoas mais importantes de sua vida. CINÉPOLIS MANAÍRA 10 - VIP (leg.): 15h - 18h15 - 21h45; CINÉPOLIS MANAÍRA 11 - VIP (leg.): 14h20 - 20h30; CINÉPOLIS MANGABEIRA 2 (dub.): 14h45 (exceto seg.) - 18h15 (exceto seg.) - 21h45 (exceto seg.); CINE SERCLA TAMBIÁ 3 (dub.): 14h - 17h10 - 20h15; CINE SERCLA PARTAGE 4 (dub.): 14h - 17h10 - 20h15.

PRÉ-ESTREIA

O TELEFONE PRETO (The Black Phone. EUA. Dir: Scott Derrickson. Suspense. 16 anos). Finney Shaw, um garoto de 13 anos, é sequestrado por um sádico serial killer (Ethan Hawke) em um porão a prova de som, onde os gritos do menino não podem ser ouvidos. Na parede do porão, Finney encontra um telefone antigo. Quando o aparelho toca, o garoto consegue ouvir a voz das vítimas anteriores do assassino, e elas tentam evitar que o Finney sofra o mesmo destino. Enquanto isso, a melhor amiga de Finney tem sonhos que indicam o lugar onde ele pode estar e corre contra o tempo para resgatar o amigo antes que seja tarde demais. CINÉPOLIS MANAÍRA 8 (dub.): 20h - 22h30; CINÉPOLIS MANGABEIRA 3 (dub.); 22h20 (exceto seg. e ter.); CINE SERCLA TAMBIÁ 1 (dub.): 16h-18h15 - 20h30; CINE SERCLA PARTAGE 5 (dub.): 16h- 18h15 - 20h30.

CONTINUAÇÃO

FESTIVAL VARILUX DE CINEMA FRANCÊS 2022 (Vários). Evento que vai até o final do mês com obras inéditas e recentes da filmografia francesa. Confira a programação completa (com sinopses, fotos e sessões) de João Pessoa no site oficial do festival (variluxcinefrances.com). No CINE BANGÜÊ.

Foto: Divulgação

Suspense 'O Telefone Preto' tem sessões de pré-estreia em João Pessoa e Campina Grande

MINIONS 2: A ORIGEM DE GRU (Minions: The Rise of Gru. EUA. Dir: Kyle Balda. Animação. Livre). Na década de 1970, Gru está crescendo no subúrbio. Fã de um grupo de supervilões conhecido como Vicious 6, Gru traça um plano para se tornar malvado o suficiente para se juntar a eles. Felizmente, ele recebe apoio de seus leais seguidores, os Minions. Juntos, eles exercem suas habilidades enquanto constroem seu primeiro covil, experimentam suas primeiras armas e realizam as primeiras missões. Quando os Vicious 6 expulsam seu líder – o lendário lutador Wild Knuckles – Gru participa de uma entrevista para se tornar seu mais novo membro. A entrevista não vai bem, e só piora depois que Gru os supera e de repente, o garoto se vê como inimigo mortal do grupo do mal. Gru se voltará para uma fonte improvável de orientação, o próprio Wild Knuckles, e descobrirá que até os supervilões precisam de uma ajudinha de seus amigos. Continuação das aventuras dos Minions. CINÉPOLIS MANAÍRA 1 (dub.): 14h30 - 16h45 - 19h - 21h15; CINÉPOLIS MANAÍRA 3 (dub.): 14h - 16h15 - 18h30 - 20h45; CINÉPOLIS MANAÍRA 8 (dub.): 13h30 - 15h45 - 18h; CINÉPOLIS MANGABEIRA 3 (dub.): 13h30 (exceto seg.) - 15h45 (exceto seg.) - 18h (exceto seg. e qua.) - 20h15 (exceto seg. e qua.); CINÉPOLIS MANGABEIRA 3 (dub.): 14h - 16h15; CINE SERCLA TAMBIÁ 5 (dub.): 14h20 - 16h10 - 18h - 19h50; CINE SERCLA PARTAGE 1 (dub.): 14h20 - 16h10 - 18h - 19h50.

TOP GUN: MAVERICK (EUA. Dir: Joseph Kosinski. Aventura. 12 anos). Depois de mais de 30 anos servindo a marinha como piloto de caça, Pete "Maverick" Mitchell (Tom Cruise) continua na ativa. Enquanto ele treina um grupo de pilotos em formação para uma missão especial que nenhum "Top Gun" jamais participou. CINÉPOLIS MANAÍRA 11 - VIP (leg.): 17h45.

THOR: AMOR E TROVÃO (Thor: Love and Thunder. EUA. Dir: Taika Waititi. Aventura. 12 anos). Thor (Chris Hemsworth) busca pela paz interior, mas sua aposentadoria é interrompida por um assassino galáctico conhecido como Gorr (Christian Bale), que busca a extinção dos deuses. Para combater a ameaça, Thor pede a sua ex-namorada, Jane Foster (Natalie Portman), que – para surpresa de Thor – inexplicavelmente empunha seu martelo mágico, Mjolnir, revelando-se a Poderosa Thor. CINÉPOLIS MANAÍRA 2 (leg.): 14h15 - 17h - 19h45 - 22h30; CINÉPOLIS MANAÍRA 6 (dub., 3D): 13h15 - 16h - 18h45 - 21h30; CINÉPOLIS MANAÍRA 7 (3D): 14h45 (dub.) - 17h30 (dub.) - 20h15 (leg.); CINÉPOLIS MANAÍRA 9 - Macro-XE (3D): 13h45 (dub.) - 16h30 (leg.) - 19h15 (dub.) - 22h (leg.); CINÉPOLIS MANGABEIRA 1 (dub., 3D): 13h45 - 16h30 - 19h15 - 22h; CINÉPOLIS MANGABEIRA 4 (dub.): 18h30 - 21h15; CINÉPOLIS MANGABEIRA 5 (dub., 3D): 14h30 - 17h15 - 20h; CINE SERCLA TAMBIÁ 2 (dub.): 15h - 17h30 - 20h; CINE SERCLA TAMBIÁ 6 (dub.): 15h50 (3D) - 18h20 (3D) - 20h50; CINE SERCLA PARTAGE 2 (dub.): 15h50 (3D) - 18h20 (3D) - 20h50; CINE SERCLA PARTAGE 3 (dub.): 15h - 17h30 - 20h.

Serviço

• **Funesc** [3211-6280] • **Mag Shopping** [3246-9200] • **Shopping Tambiá** [3214-4000] • **Shopping Partage** (83)3344.5000 • **Shopping Sul** [3235-5585] • **Shopping Manaíra** (Box) [3246-3188] • **Sesc - Campina Grande** [3337-1942] • **Sesc - João Pessoa** [3208-3158] • **Teatro Lima Penante** [3221-5835] • **Teatro Ednaldo do Egypto** [3247-1449] • **Teatro Severino Cabral** [3341-6538] • **Bar dos Artistas** [3241-4148] **Galeria Archidy Picado** [3211-6224] • **Casa do Cantador** [3337-4646]

Crônica Em destaque

José Nunes - Jornalista

Ave, Avelima!

Na manhã de sol ofuscado por nuvens escuras que sinalizavam o veranico de janeiro sobre a cidade de Alagoa Nova, Gonzaga e eu sentamos na praça, enquanto Antônio David buscava ângulos diferentes para registrar cenas do cotidiano da cidade, sobretudo no entorno da igreja.

A manhã ia longe, corria vento com cara de outono, o cheiro das flores na praça e os verdes dos canaviais misturavam-se com os pios dos pássaros que ouvíamos e reouvíamos. Havia sombra de nuvens e de árvores. A cidade era lastro de sossego, com seu frescor.

Nessa ocasião, Gonzaga falou do conterrâneo Luiz Avelima que, como ele, deixou a cidade em busca de sonhos construídos pela poesia, com destino às redações de jornais.

Alagoa Nova é uma cidade que anda comigo desde quando me embrenhava pelos livros, e a descobri prodigiosa na produção dos homens de letras, com vitórias nos escrutínios da vida, na política e nas artes.

Terra de imortais. Chegou a ter três nomes integrando, ao mesmo tempo, os quadros da Academia Paraibana de Letras.

Gonzaga Rodrigues, estimado cronista, ali nasceu e carrega consigo a poesia telúrica da paisagem da infância. Igualmente, Carlos Romero, outro poeta da crônica, andarilho pelos quatro cantos do mundo, nunca esqueceu da terra onde pisou no tempo de criança. Do mesmo modo é Wills Leal, pois saiu dali contaminado pelo cinema.

Outros nomes, também afeitos às letras e às artes, ocuparam espaço na Academia, como Pedro Gondim e Samuel Duarte, que se destacaram, de maneira semelhante, na política nacional.

Na manhã de vento preguiçoso e nuvens lentas a passear pelo céu do Brejo, meu olhar circulava ao redor da praça para catar a paisagem revelada pelos amigos cronistas, cúmplices da minha escolha pelo gênero. É na crônica que consigo expressar o que pela poesia não alcanço dizer.

Eudes Barros chegou a mim como poeta esquecido. Eu o conheci pelas descrições de Ascendino Leite. E foi Carlos Romero, seu irmão, quem incorporou os acréscimos à imagem do poeta, igualmente portador do olhar telúrico emanado da região brejeira. Eudes não integrou a galeria dos luminares da Casa de Coriolano de Medeiros porque o tempo consumiu seus anseios de homem dedicado ao jornalismo e à literatura.

Quando chegou nesta capital, no início da década trinta, do século passado, carregava sonhos típicos de adolescente. Ascendino queria um emprego no Jornal O Norte, do qual Eudes era editor, e foi falar com ele numa folga das aulas do Liceu Paraibano.

Homem afável, como descreveu o autor de O Brasileiro, apiedou-se do jovem que implorava espaço para as aptidões de repórter.

– Era uma manhã, por volta das 10h. Ele estava deitado sobre resmas de papel, nas oficinas do jornal que, em 1932, ficava na Rua Cardoso Vieira. Disse-lhe o que queria e, depois de olhar-me por um instante, fez algumas perguntas, e mandou retornar na manhã seguinte.

Eudes Barros se destacou como poeta, olhava para a infância em Alagoa Nova, como fez no livro Cânticos da Terra Jovem, lançado em 1928, no qual descreve a paz da infância de um menino que andava com baleeira e bisaco com bolinhas de barro vermelho. Livro que pede reedição.

Alagoa Nova também produziu o múltiplo Luiz Avelima, que passeia pelas artes com desenvoltura, seja como poeta, tradutor de Dostoiévski, compositor, cantor ou ativista cultural. Militante político, sempre teve a mão estendida às causas sociais.

Naquela manhã de sol, de uma visita sem pressa, percorremos os caminhos do Engenho São Geraldo, lugar de emoções para Gonzaga. Caminhos que Avelima conhece, para onde retornou trazendo a glória dos palcos e das letras que São Paulo guardou para ele.

Foi por conta de Gonzaga, Carlos Romero, Wills e Avelima, que têm vasto apreço pela cidade, que fiquei de rabicho pelo lugar, sem nunca esbarrar de querer.

Depois da entrevista dele, que escutei no canal Artes Brasilis, na internet, ainda mais cresceu a admiração por este alagoa-grandense. Ele expôs seu carinho pela terra onde nasceu e pelos frutos que brotam do lugar. Ave, Avelima!

Colunista colaborador

TEATRO

Santa Roza realiza mostra cênica

Em João Pessoa, quarta edição do evento conta com programação diversificada no sistema "pague quanto puder"

Da Redação

O Curso Livre de Teatro Santa Roza realiza a partir de hoje até domingo (dia 17), sempre a partir das 19h, no Theatro Santa Roza, em João Pessoa, a 4ª edição da Roza Cênica - Mostra Simão Cunha.

O evento contará com apresentações teatrais, circenses e de dança, performances artísticas, leitura dramática e rodas de conversa. Segundo os organizadores, durante os quatro dias, o público poderá usufruir de trocas de experiência entre estudantes, profissionais e pessoas atuantes na área cultural do Estado.

Inicialmente, há quatro anos, foi pensada como espaço de fruição e desenvolvimento artístico-pedagógico de trabalhos artísticos estudantis, mas passou a abarcar outros processos e atividades artísticas, tornando-se um evento fixo no calendário do teatro.

"A mostra homenageia Simão Cunha, que foi, comigo, um dos idealizadores desse evento, criado em 2018 e que começou como Roza Cênica - Mostra Estudantil e, com a morte de Simão, no ano seguinte, passou a se chamar Roza Cênica - Mostra Simão Cunha", como forma de prestar-lhe homenagem póstuma, que vai ficar incorporada permanentemente em todas as edições do evento que vierem a ser realizadas", explicou Caio Ceragioli. "Em 2021, por causa da pandemia, a edição foi virtual, através de apoio da Lei Aldir Blanc da Prefeitura Municipal de João Pessoa, e de âmbito nacional, pois teve participações de artistas da Paraíba, na grande maioria, e de Pernambuco, Bahia e São Paulo, e agora estamos voltamos com apresentações presenciais", disse um dos idealizadores da mostra e coordenador do Curso Livre de Teatro do Santa Roza.

Nesse primeiro dia da programação (confira a programação completa ao lado), haverá a leitura dramática de *Judas em Sábado de Aleluia*, de autoria de Martins Pena, dentro do Projeto 'Leitura de Quinta', do Curso Livre de Teatro do Santa Roza. "Durante apresentação, os atores vão ficar no palco encenado, mas estarão lendo, pois o texto estará nas mãos. Essa atividade é importante porque estimula a leitura dramática e oferece experiência de palco perante o público", frisou Caio Ceragioli. "A programação da mostra ainda tem outros destaques, como o monólogo *Guerreiro*, encenado pelo ator Josiel Santos, do grupo Móijargão, que fala sobre identidade negra. E também outros dois trabalhos, o monólogo *De Hoje Eu Não Passo*, com Márcia Souto, e o solo *Fevereiro ou Fica, Vai Ter Bolo*, com Natália Sá", elencou o coordenador.

> **A mostra é muito importante porque traz ao público variação entre as linguagens, pois inclui teatro, dança e circo, e também por fomentar trabalhos oriundos do universo estudantil**
>
> Caio Ceragioli

Apesar de gratuito, a 4ª edição da Roza Cênica - Mostra Simão Cunha sugere que, quem puder, apoie o sistema "pague quanto puder", doando uma quantia que achar mais conveniente para as atrações. O dinheiro arrecadado será revertido para os próprios artistas, pois não há pagamento de cachê.

"A mostra é muito importante porque traz ao público variação entre as linguagens, pois inclui teatro, dança e circo, e, também por fomentar trabalhos oriundos do universo estudantil. A programação inclui oito trabalhos, que serão apresentados pelos alunos do Curso Livre de Teatro e da Escola de Dança, ambos do Teatro Santa Roza, e por artistas profissionais convidados, cujos critérios que utilizamos para escolha são a relação do espetáculo com o universo estudantil", apontou Caio Ceragioli.

Foto: Valéria Felix/Divulgação

Simão Cunha em 'Mororó e a Vaquinha': artista morto em 2019 foi um dos idealizadores do projeto

Até domingo (17), evento contará com apresentações teatrais, circenses e de dança, performances artísticas, leitura dramática e rodas de conversa

Serviço

CONFIRA A PROGRAMAÇÃO COMPLETA:

QUINTA-FEIRA (14/7):
19h: Leitura Dramática de 'Judas em Sábado de Aleluia', com Martins Pena;
Projeto 'Leitura de Quinta', do Curso Livre de Teatro do Theatro Santa Roza.

SEXTA-FEIRA (15/7):
19h: Coreografias da Escola de Dança do Teatro Santa Roza;
20h: Monólogo 'De Hoje Eu Não Passo', com Márcia Souto.

SÁBADO (16/7):
19h: Solo 'Fevereiro ou Fica, Vai Ter Bolo', de Natália Sá;
19h50: 'Piquenique na Amazônia', da Cia Bicho Solto;
20h: Monólogo 'Guerreiro', do grupo Móijargão.

DOMINGO (17/9):
18h: 'Maná, Mapa de Cura Para As Que Virão', do Coletivo A Juruva;
19h: 'Brincando de Ser Brincante', com a Família Los Iranzi.

INSCRIÇÃO

Festival de Inverno de Campina Grande recebe propostas

O Festival de Inverno de Campina Grande (FICG) recebe até o dia 22 de julho propostas de espetáculos para compor a programação do evento, em 2022. Podem se inscrever grupos e artistas de todo Brasil nas áreas de teatro, dança e música.

Para concorrer, os interessados devem enviar para a coordenação do festival o material digitalizado com os seguintes itens: release do espetáculo ou show; ficha técnica; portfólio do grupo ou artista; *clipping*; fotografia em alta qualidade e vídeo do espetáculo na íntegra (no caso das montagens de teatro e dança).

Assim como em edições anteriores não será aberto edital de seleção, cabendo aos curadores de cada mostra específica convidar as propostas mais interessantes artisticamente e que melhor dialoguem com a temática do Festival de Inverno, para integrarem a programação do evento.

Foto: Cassandra Mello/Divulgação

Peça 'Insônia – Titus Macbeth' (SP), que une dois textos de Shakespeare, foi um dos espetáculos apresentados no FICG de 2021

Os interessados devem enviar as propostas para o seguinte e-mail: *ficgfestival@gmail.com*. Ao final, os selecionados serão comunicados também através de e-mail.

Neste ano, o Festival de Inverno de Campina Grande realiza a sua 47ª edição, com data prevista para acontecer entre os dias 19 e 28 de agosto. O evento é uma realização do Solidarium Instituto de Arte, Cultura e Cidadania, e da Prefeitura Municipal de Campina Grande.

Através do QR Code acima, acesse o perfil oficial do FICG no Instagram

50 ANOS DO 13º SALÁRIO

Bônus chegou à PB 22 anos depois

Servidor estadual só recebeu o benefício no Governo de Wilson Braga, que instituiu o valor nos contracheques

Pettronio Torres
pettroniotorres@yahoo.com.br

O décimo terceiro salário, uma das maiores conquistas da historia do trabalhador brasileiro, completou ontem 50 anos de sua criação, de sua sanção, feita pelo até então presidente da República, João Goulart. Na Paraíba, porém, o benefício aos servidores públicos demorou mais de duas décadas para a sua efetivação. Foi no governo de Wilson Braga, em dezembro de 1984, que o funcionalismo estadual teve o acréscimo deste benefício em seus contracheques.

Aliás, no livro 50 anos de Vida Pública, de autoria do falecido Altimar Pimentel, existem diversos depoimentos das conquistas do funcionalismo público, justamente, no governo de Braga. Especialmente pelas realizações e implantações feitas pelo governador de benefícios nos anos de 1984 e 1985.

"As conquistas do funcionalismo público no governo de Wilson Braga foram de tal monta que em 1985 foi decretado o Ano do Servidor Público Estadual e a Paraíba obteve posição de destaque em congresso de âmbito nacional", afirma o escritor, em trecho do livro.

Ainda de acordo com o livro, no ano seguinte da implantação do décimo terceiro salário para os servidores públicos, ele concedeu dois reajustes salariais, em janeiro e julho. O último, inclusive, suplantando o Indíce Nacional de Preço ao Consumidor (INPC), aplicativo de correção salarial naquela época.

No livro tem ainda relatos que em janeiro de 86, os funcionários ganharam novo reajuste. O Estatuto dos Funcionários elaborado na sua gestão foi considerado o mais moderno e completo do país, assegurando estabilidade a celetistas e benefícios especiais para os servidores de baixa renda.

"No meu governo, os militares não tiveram que fazer greve por aumento de salário e os funcionários civis foram tratados com dignidade. Até o funcionalismo, a única grande classe social de emprego estável, não recebia os seus vencimentos em dia", diz depoimento de Braga no referido livro.

Foto: Arquivo A União

Wilson Braga concedeu uma série de benefícios para os funcionários estaduais

Foto: Senado Federal

O décimo-terceiro foi instituído durante o governo João Gaulort, presidente deposto em 1964

Proposta para criação surgiu três anos antes

Foto: Senado Federal

A criação do décimo terceiro salário veio em 1962, mas a sua proposta surgiu bem antes. Em 1959, o então deputado federal Aarão Steinbruch (PTB-RJ), propõe a criação do benefício. Ela seria aprovada pelo Senado em 27 de junho de 1962 e sancionada alguns dias depois pelo presidente da República João Goulart, em 13 de julho.

Após a sanção de Jango, nascia a Lei 4.090/1962, que garantia a todo empregado o direito a uma gratificação de fim de ano equivalente a 1/12 avos do salário de dezembro para cada mês trabalhado. Na época, entendia-se como empregados os trabalhadores assalariados na iniciativa privada.

Em seu artigo primeiro, a Lei 4.090/1962 prevê: "No mês de dezembro de cada ano, a todo empregado será paga, pelo empregador, uma gratificação salarial, independentemente da remuneração a que fizer jus".

Também chamado de gratificação de Natal, o 13º é uma das conquistas históricas dos brasileiros no campo trabalhista, comparável ao salário mínimo, às férias remuneradas e ao Fundo de Garantia sobre o Tempo de Serviço (FGTS).

Segundo a Agência Senado, até então, o bônus natalino era um presente que algumas empresas davam, por iniciativa própria, aos funcionários. Muitas vezes, o valor era inferior ao do salário mensal. O autor do projeto de lei do 13º obrigatório foi o deputado federal Aarão Steinbruch, um advogado que antes de ingressar na política havia sido consultor de sindicatos.

Avanços trabalhistas, porém, não se alcançam pacificamente. No início dos anos 1950, uma proposta parecida havia chegado à Câmara mas foi logo derrubada. Semanas antes da aprovação do texto de Steinbruch, em abril de 1962, o jornal O Globo publicou uma reportagem em que patrões e economistas previam que o 13º sobrecarregaria as empresas e pressionaria a inflação.

Para forçar a aprovação do projeto, sindicatos de trabalhadores organizaram abaixo-assinados, passeatas, piquetes e greves. Representantes viajaram à recém-inaugurada Brasília para tentar convencer deputados, senadores e o ministro do Trabalho. Nos protestos, houve presos.

O que se deu foi justamente o inverso daquelas previsões pessimistas. O salário extra tem se mostrado altamente benéfico para a economia. Em 2011, pelas estimativas do Departamento Intersindical de Estatística e Estudos Socioeconômicos (Dieese), só a segunda parcela do 13º injetou R$ 118 bilhões no mercado — 3% do produto interno bruto (PIB). O estudo não contabilizou o adiantamento.

Pelas regras atuais do décimo salário, ele precisa cair na conta bancária dos trabalhadores em duas parcelas. A primeira metade, entre fevereiro e novembro. A segunda, em dezembro, até o dia 20.

Atualmente

Nos dias atuais, tramita no Senado Federal projetos que agregam benefícios ao 13º salário. Um deles eleva o valor que o patrão deposita na conta do funcionário. A proposta, o Projeto de Lei Suplementar 685/07, livra o salário extra do desconto do Imposto de Renda e da contribuição previdenciária.

Em outra direção, dois projetos determinam que os brasileiros que recebem do governo o Benefício de Prestação Continuada (BCP) façam jus a uma 13ª parcela. No valor de um salário mínimo, o BCP é pago aos deficientes e idosos pobres que não podem ser sustentados por si sós nem por suas famílias. Divide-se em 12 parcelas.

> Também chamado de gratificação de Natal, o 13º é uma das conquistas históricas dos brasileiros

> No início, o bônus natalino era um presente que algumas empresas davam, por iniciativa própria, aos funcionários

Destaque: "Agora é lei: 13º para todos"

Na época da decisão, em dezembro de 1984, do governador Wilson Braga instituir a implantação do décimo terceiro salário para todos os servidores públicos a maioria dos jornais paraibanos estamparam em suas primeiras páginas a seguinte manchete: "Agora é lei: 13º para todos", frase dita pelo governador.

Onde também é ressaltado um discurso do governador destacando, segundo afirmava os periódicos da época a defesa em incessante em prol dos servidores públicos do Estado e implantação com muitas dificuldades de aumentos semestrais e 13º salário paratodos os seguimentos.

"O governador se coloca como político preocupado com o bem-estar do funcionário público, atuando, segundo o discurso, sem limites para oferecer melhores condições de salários ao trabalhador paraibano, através do estabelecimento de um "programa arrojado", dentro das condições difíceis que vivia a Paraíba", relata Josenildo Marques da Silva, em sua tese de pós-graduação em História, pela Universidade Federal de Campina Grande, intitulada As Duas Fases: A Construção da Imagem Pública de Wilson Braga.

Carreira Política

Em plena Ditadura Militar no Brasil, em 1982, e depois de vários anos como parlamentar federal, Wilson Braga, então filiado ao extinto PDS, candidatou-se a governador da Paraíba. Ele foi eleito para ocupar o Palácio da Redenção com quase 510 mil votos.

Seu mandato como governador foi marcado além de conceder o décimo terceiro para servidores públicos, por obras importantes, com destaque para o 'Projeto Canaã', criado para resolver o problema da seca e da falta d'água em vários municípios paraibanos com a construção de mais de 50 açudes e barragens, sendo o seu governo pioneiro dentro do estado da Paraíba.

Foi responsável por outras obras como os bairros de Mangabeira e Valentina de Figueiredo em João Pessoa.

NA PARAÍBA

Justiça volta a bater metas do CNJ

Avaliação constata que cumprimento dos objetivos supera as expectativas fixadas para o Judiciário estadual

Comissão Gestora do TJPB no cumprimento das Metas do Conselho Nacional de Justiça (CNJ) constatou que mais de 90% das metas alcançaram o patamar de cumprimento, ultrapassando os 100% do percentual limite referente ao mês de junho.

Na reunião, foram sugeridos meios a priorizar frentes de trabalho voltadas às correções de inconsistências processuais, que impactam no tempo dos processos e afetam, também, os indicadores como a Taxa de Congestionamento. Além disso, foram discutidas propostas para ampliar o cumprimento das metas.

O balanço das Metas Nacionais, no âmbito do Poder Judiciário paraibano, cumpridas em junho deste ano, demonstra que a Meta 1 (julgar quantidade maior de processos de conhecimento do que os distribuídos no ano corrente) foi cumprida com 106,16%; a Meta 2 está cumprida em todas as instâncias (1º Grau – 106,09%, 2º Grau – 118,31%, Juizados Especiais – 103,57% e Turmas Recursais – 110,03%). O objetivo desta meta é identificar e julgar, até 31/12/2022, pelo menos no 1º grau, 80% dos processos distribuídos até 31/12/2018; no 2º grau, 80% dos distribuídos até 31/12/2019; e nos Juizados Especiais e nas Turmas Recursais, 90% dos processos distribuídos até 31/12/2019.

Comissão se reuniu para avaliar cumprimento de metas

Ainda segundo o levantamento feito pela Gerência de Estatísticas do Tribunal de Justiça, a Meta 3, voltada a aumentar o indicador do Índice de Conciliação, está com 71,11% de cumprimento. A Meta 4 obteve um cumprimento geral de 126,62%. Ela envolve as ações de improbidade administrativa e das ações penais relacionadas a crimes contra a administração pública, distribuídas até 31/12/2018, em especial corrupção ativa e passiva, peculato em geral e concussão, bem como, identificar e julgar até 31/12/2021, 70% das ações de improbidade.

Com a finalidade de reduzir em 0,5 ponto percentual a taxa de congestionamento líquida de processo de conhecimento, em relação a 2021, está a Meta 5, a qual apresentou um percentual de 58,40%. Por sua vez, a Meta 8, que é identificar e julgar, até 31/12/2022, 50% dos casos de feminicídio distribuídos até 31/12/2020 e 50% dos casos de violência doméstica e familiar contra a mulher distribuídos até 31/12/2020, está cumprida, com números acima dos 100%.

A Meta 9, estimular a Inovação em todos os segmentos do Poder Judiciário, está com um percentual de cumprimento de 72%. Com 101,8% cumprida está a Meta 10, a qual tem o propósito de implementar, durante o ano de 2022, as ações do Programa Justiça 4.0 nas unidades jurisdicionais do Tribunal, promovendo a transformação digital em todos os segmentos do TJPB.

Já a Meta 11 apresentou um percentual de cumprimento de 84,7%. Ela tem como intuito identificar e julgar, até 31/12/2022, no 1º grau, 80% e no 2º grau, 95% dos processos em fase de conhecimento, nas competências da Infância e Juventude cível e de apuração de ato infracional, distribuídos até 31/12/2020 nas respectivas instâncias. A Meta 12, que consiste em identificar e julgar 25% dos processos relacionados às ações ambientais, distribuídos até 31/12/2021, foi cumprida, obtendo um total geral de 116,47%.

As reuniões de trabalho da Comissão Gestora das Metas Nacionais do CNJ, cumpridas pelo Judiciário paraibano, contam, ainda, com a participação dos juízes e juízas coordenadores e coordenadoras das respectivas Metas. São eles: Anderley Marques, auxiliado pelo magistrado Alírio Maciel Lima de Brito (Metas 1 e 2); Antônio Carneiro de Paiva (Metas 3 e 4); Jaílson Suassuna (Meta 5); Anna Carla Falcão (Meta 8); Michelini Jatobá (Meta 9); Euler Jansen (Meta 10), Adhailton Lacet (Meta 11) e Kéops Vasconcelos (Meta 12). Assessorando os trabalhos, a servidora Camila Carvalho.

Sugestões

Foram sugeridos meios de priorizar o trabalho voltado a correções de inconsistências

FORTALECIMENTO

Famup e Caixa discutem parcerias na PB

A Federação das Associações de Municípios da Paraíba (Famup) participou de uma reunião com a Superintendência da Caixa Econômica Federal, em João Pessoa, para discutir parcerias que garantam o fortalecimento das gestões dos municípios paraibanos. Na pauta a apresentação do projeto 'Reciclo Para Todos' e a realização de workshop e treinamentos voltados a projetos de engenharia que são submetidos à aprovação pelo banco.

"Tivemos o início das tratativas e apresentação do projeto 'Reciclo para Todos' que será implantado em uma nova etapa em mais de 30 municípios com patrocínio da Caixa. Também tratamos da aproximação e qualificação das equipes técnicas dos municípios por conta dos projetos de engenharia que estão submetidos a análise do banco através de workshop e treinamento regionalizados com o objetivo de ampliar e dar celeridade às obras em andamento e outras que passam por dificuldade no tocante a execução e prestação de contas dos recursos repassados. A reunião foi importante para firmarmos novas parcerias", destacou o presidente da Famup, George Coelho.

O dirigente da entidade municipalista destacou ainda a disposição da Famup de cada vez mais gerar mecanismos de aproximação e sinergia entre os elos que atuam na produção de políticas públicas. "Desta forma os gestores públicos municipais poderão cada vez mais desenvolver políticas públicas voltadas ao atendimento das inquietações, anseios e necessidades demandadas pela população", afirmou.

O superintendente da Caixa, voltado para atender o Poder Público, Flávio Marinho Leal, destacou a importância de manter o banco cada vez mais próximo dos gestores públicos.

> **A Caixa se dedica cada vez mais a cumprir a sua missão de fomento**
>
> Flávio Marinho Leal

CÂMARA DE SANTA RITA

MPPB orienta inclusão de efetivos em quadro

O Ministério Público da Paraíba expediu recomendação à presidência da Câmara de Vereadores de Santa Rita para que inclua, imediatamente, os servidores efetivos no quadro de carreiras comissionadas, no percentual reservado, conforme previsto no art. 2º da Lei Municipal nº 1.827/17.

A recomendação foi expedida pela 3ª promotora de Justiça de Santa Rita, Anita Bethânia Silva Rocha, que atua na defesa do patrimônio público em Santa Rita.

Segundo a recomendação, a Lei Municipal nº 1.827/17, que trata sobre reestruturação dos cargos em comissão da Câmara Municipal de Santa Rita, no art. 2º, diz que os servidores efetivos ativos do quadro permanente deverão ocupar 5% dos cargos comissionados previstos pelos recursos humanos.

Além disso, na lista enviada pela Câmara Municipal ao MPPB, é possível verificar que nenhum dos servidores efetivos ocupa cargos em comissão, havendo latente descumprimento, por parte da Câmara Municipal de Santa Rita, do disposto na legislação municipal.

ELEIÇÕES

TSE disponibiliza aplicativo para denúncias de irregularidades

Já está disponível para download o aplicativo Pardal, canal para fazer chegar ao Ministério Público Eleitoral (MP Eleitoral) denúncias com indícios de irregularidade durante as Eleições 2022. O app é gratuito e pode ser encontrado nas lojas virtuais Apple Store e Google Play e em formulário web nos Portais da Justiça Eleitoral.

Neste momento, como ainda não há oficialmente candidatas e candidatos registrados, o aplicativo permite o direcionamento para o relato de supostos casos de propaganda eleitoral antecipada e de outros ilícitos eleitorais que demandam atuação da Promotoria ou da Procuradoria Eleitoral em cada localidade.

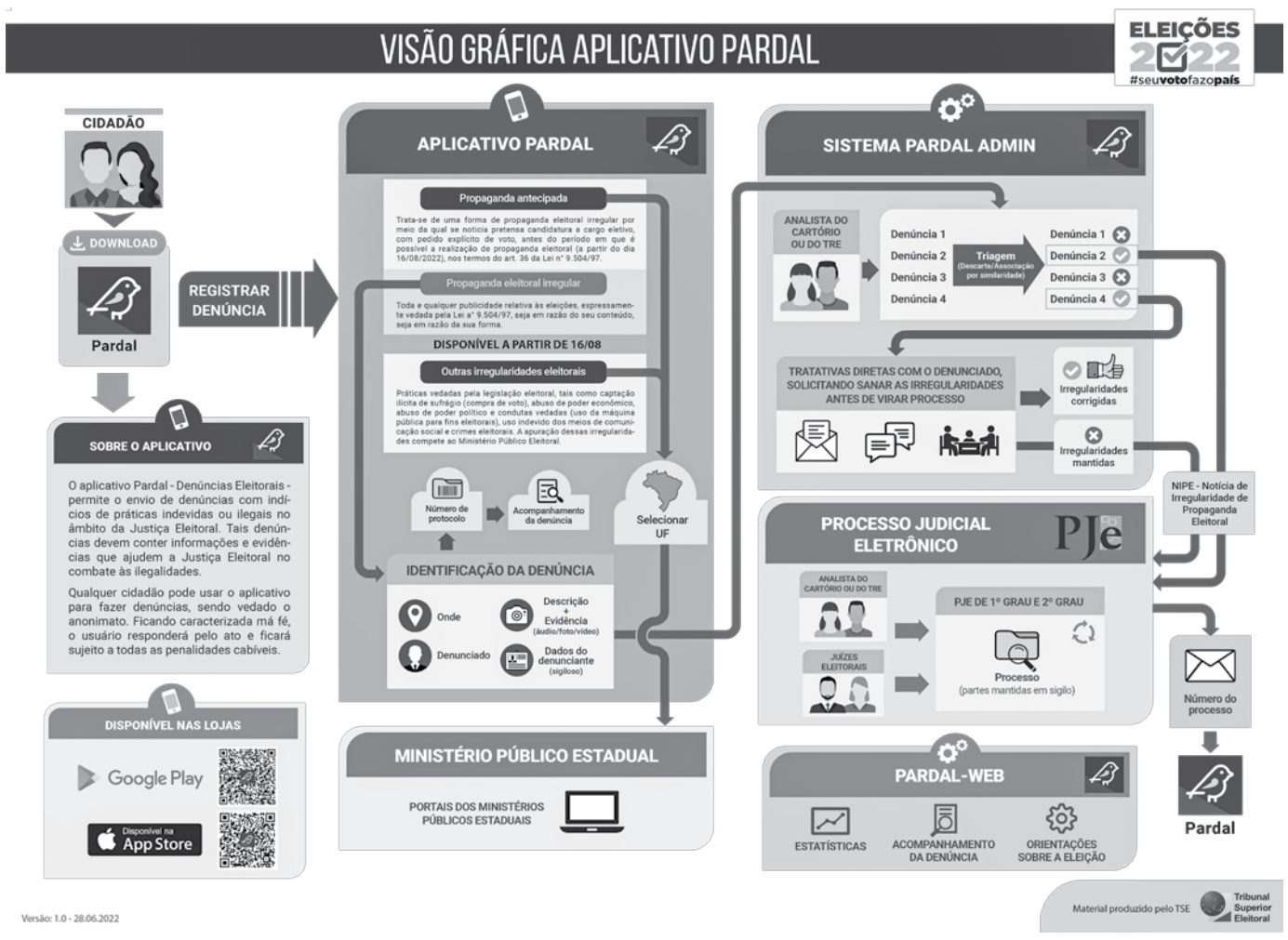

Candidaturas oficializadas

A partir do dia 16 de agosto, com o início da propaganda eleitoral voltada às Eleições 2022 e com as candidaturas oficializadas, o Pardal será habilitado para o recebimento de denúncias de propaganda eleitoral irregular. Nesse caso, as denúncias serão cadastradas no Portal e distribuídas para a Justiça Eleitoral, de acordo com o município informado. Vale destacar que a apuração de todas essas irregularidades compete ao MP Eleitoral.

O Pardal funciona como um sistema que fortalece os princípios da participação popular, da transparência e da lisura do pleito. Além de irregularidades na propaganda, é possível denunciar outras práticas proibidas pela legislação eleitoral tais como compra de votos; abuso de poder econômico; abuso de poder político e uso da máquina pública para fins eleitorais; e uso indevido dos meios de comunicação social.

Atualização

Para as Eleições 2022, o TSE fez uma atualização no aplicativo, o que vai facilitar a integração com o Processo Judicial Eletrônico (PJe), da Justiça Eleitoral, que possibilitará a geração de estatísticas quanto às denúncias recebidas e tratadas.

As melhorias realizadas também buscam aprimorar a acessibilidade para o usuário e assegurar o sigilo das informações do eleitor, conforme prevê a Lei Geral de Proteção de Dados (LGPD).

Dados

Qualquer pessoa pode usar o app para fazer denúncias, sendo vedado o anonimato. Portanto, deverão constar na denúncia, obrigatoriamente, o nome e o CPF do cidadão que as encaminhou, além de elementos que indiquem a existência do fato, como vídeos, fotos ou áudios, resguardados à/ao denunciante o sigilo de suas informações pessoais, sendo assegurada a confidencialidade da sua identidade. Em caso de má-fé, o usuário responderá pelo ato e ficará sujeito às penalidades cabíveis.

ELEIÇÕES 2022

TCU não vê risco relevante em urnas

Corte concluiu nova auditoria sobre os mecanismos do TSE para proteger as eleições de "processos críticos"

Vinícius Valfré
Agência Estado

Uma nova auditoria do Tribunal de Contas de União (TCU) sobre mecanismos do Tribunal Superior Eleitoral (TSE) para proteger as eleições de "processos críticos", como incidentes graves, falhas e desastres no sistema de votações, concluiu que até o momento não existem "riscos relevantes", no âmbito da Justiça Eleitoral, à realização do pleito marcado para outubro.

A constatação é resultado de uma terceira rodada da auditoria realizada pela Corte de Contas para avaliar segurança, confiabilidade, transparência e audibilidade do sistema de votação eletrônica. As duas primeiras etapas também descartaram riscos, apesar de terem gerado recomendações pontuais ao TSE.

As conclusões do TCU contrastam com a suspeição, sem evidências, que o presidente Jair Bolsonaro (PL) insiste em lançar contra as urnas eletrônicas. Como mostrou o Estadão, as Forças Armadas preparam um plano inédito de fiscalização paralela da votação, medida que coincide com as investidas de Bolsonaro para pressionar politicamente o TSE.

Nesta nova rodada, foram analisados aspectos relacionados à segurança da informação com foco em processos, procedimentos e sistemas. Também foi verificada a capacidade de o TSE de manter ou recuperar os sistemas após eventual "disrupção", a chamada Gestão de Continuidade de Negócios (GCN). Nenhum problema sério foi encontrado.

A ação da equipe de auditoria interna do TSE foi fiscalizada à luz de parâmetros nacionais e internacionais e ficou constatado "muito alinhamento às boas práticas". O relatório do TCU destacou que a avaliação da gestão da segurança da informação, como a realizada internamente pelo TSE, não ocorre em 62% dos órgãos públicos. Para a Corte de Contas, "o TSE pode ser considerado bastante avançado em comparação à realidade da administração pública brasileira". Ao todo, foram identificados 15 diferentes tipos de planos de contingência de alcance nacional envolvendo todas as fases do processo eleitoral.

Foto: José Cruz/Agência Brasil

A auditoria do TCU contrasta com a suspeição do chefe do Executivo federal, que insiste em lançar dúvidas sobre as urnas eletrônicas

Relatório

No TCU, a auditoria tramita sob a relatoria do ministro Bruno Dantas. O relatório foi aprovado à unanimidade ontem. No voto, Dantas destacou que a Justiça Eleitoral tem se esmerado para aperfeiçoar a segurança interna do processo eleitoral, mas o sucesso do pleito depende de articulação com outras instituições e com a sociedade para que "execução e conclusão sejam pacíficas".

"É possível aferir que a análise da estrutura de segurança da informação com foco em processos, procedimentos e sistemas, bem como a Gestão da Continuidade de Negócios, o TSE está muito aderente às boas práticas internacionais. As recomendações, portanto, apenas se propõem a contribuir para a formalização de processo que já se encontra estabelecido", frisou.

As primeiras duas rodadas de auditoria verificaram se a sistemática da votação eletrônica garantem a auditabilidade do processo e se riscos orçamentários e humanos poderiam prejudicar a segurança das eleições. Apenas recomendações pontuais de melhorias foram feitas.

A próxima rodada será focada em procedimentos estabelecidos pelo TSE para desenvolvimento, compilação, assinatura digital, lacração, verificação da integridade e autenticidade dos sistemas eleitorais, geração de mídias, preparação e funcionamento das urnas eletrônicas.

■ No TCU, a auditoria tramita sob a relatoria do ministro Bruno Dantas. O relatório foi aprovado por unanimidade

NOVAS DILIGÊNCIAS

STF prorroga inquérito sobre as milícias digitais

Pepita Ortega
Agência Estado

O ministro Alexandre de Moraes, do Supremo Tribunal Federal, prorrogou até o primeiro turno das eleições o inquérito das milícias digitais. Ele deu prazo à Polícia Federal para novas diligências serem executadas até o dia 6 de outubro. O pleito ocorre no dia 2. Trata-se da quarta vez em que o inquérito é prorrogado.

Em despacho assinado na última quarta-feira, 6, Alexandre de Moraes citou a 'necessidade de prosseguimento das investigações e a existência de diligências em andamento' e prorrogou a investigação por mais 90 dias.

O inquérito foi aberto em julho de 2021, na esteira do arquivamento do inquérito dos atos antidemocráticos. A apuração de debruça sobre suposta organização criminosa, 'de forte atuação digital, com a nítida finalidade de atentar contra a Democracia e o Estado de Direito'.

Quando determinou a abertura da apuração, Alexandre de Moraes destacou que os métodos e núcleos estruturados - produção, divulgação, político e financeiro - observados no inquérito dos atos antidemocráticos eram 'absolutamente semelhantes' àqueles identificados no inquérito das fake news.

Em fevereiro deste ano, após a segunda prorrogação do inquérito, o presidente Jair Bolsonaro entrou na mira da investigação, com o compartilhamento de provas do inquérito sobre o vazamento de uma investigação sigilosa da Polícia Federal pelo chefe do Executivo com a apuração sobre as milícias digitais.

Também em fevereiro, PF apresentou um relatório parcial das investigações, apontando a "atuação orquestrada" de aliados e apoiadores do governo para promover desinformação e ataques contra adversários e instituições com objetivo de 'obter vantagens para o próprio grupo ideológico e auferir lucros diretos ou indiretos por canais diversos' - usando para isso até mesmo a estrutura do chamado "gabinete do ódio".

Sobre o presidente, investigado formalmente no inquérito, o documento relacionou os indícios levantados a outras duas investigações em andamento, o que na avaliação da PF revela "semelhança no modo de agir" e "aderência ao escopo descrito na hipótese criminal". Na ocasião, a delegada Denisse Dias Rosas Ribeiro assinalou que a atuação de Bolsonaro é similar à das chamadas "milícias digitais".

COMBATE AOS INCÊNDIOS

Governo gasta só 18% contra as queimadas

André Borges
Agência Estado

No momento em que o Brasil registra os piores índices de queimadas dos últimos anos, o Governo Federal tem executado um volume mínimo do orçamento previsto para financiar ações de combate e prevenção contra incêndios.

Dados do Sistema Integrado de Planejamento e Orçamento (Siop), do Governo Federal, mostram que, no primeiro semestre deste ano, apenas 18% dos recursos previstos no Ministério do Meio Ambiente (MMA) para ações de "prevenção e controle de incêndios florestais nas áreas federais prioritárias" foram efetivamente liquidados, ou seja, pagos por serviços prestados.

No mês de julho, auge do período seco na maior parte do país, somente R$ 32 milhões de um orçamento total de R$ 175 milhões reservados para essas ações foram utilizados. Do total disponível, 51% foram empenhados até o momento, ou seja, carimbados para pagamentos.

"Infelizmente, os dados apontam que a mudança de ministro no MMA não resolveu o problema dos incêndios na região amazônica. Pelo contrário, temos a intensificação de crimes ambientais, que consequentemente, são crimes contra a vida dos povos da Amazônia", diz a deputada Vivi Reis (PSOL-PA), que reuniu os dados. O Ministério do Meio Ambiente foi questionado pela reportagem sobre a baixa execução no orçamento, mas não se manifestou a respeito.

Focos

No primeiro semestre deste ano, 7.533 focos de incêndio foram registrados na Floresta Amazônica, crescimento de 17% em relação ao mesmo período de 2021. No Cerrado, por sua vez, foram 10.869 registros, valor 13% maior que o dos seis primeiros meses do ano passado. Os dados são do Programa Queimadas, do Instituto Nacional de Pesquisas Espaciais (Inpe), órgão ligado ao Ministério da Ciência e Tecnologia.

Os últimos 30 dias foram particularmente ruins para a Amazônia, quando 2.562 focos de incêndio fizeram do mês o pior junho desde 2007. No Cerrado, houve 4.239 registros, aumento de 1,4% em relação ao ano passado e o pior patamar desde junho de 2010.

SENADO FEDERAL

Política de ciência e tecnologia será debatida

Agência Senado

A Comissão de Ciência, Tecnologia, Inovação, Comunicação e Informática (CCT) promoverá reunião nesta quinta-feira (14), a partir das 11h, para debater a proposta de nova Política Nacional de Ciência e Tecnologia e a minuta de projeto de lei, que institui o novo Sistema Nacional de Ciência e Tecnologia. A audiência pública foi solicitada pelo senador Jean Paul Prates (PT-RN).

O senador afirma que a CCT está na fase final de aprovação da proposta de nova política e da minuta de projeto de lei para o novo Sistema Nacional de Ciência e Tecnologia. E explica que "a sociedade civil e os pesquisadores têm criticado a proposta por desconsiderar as conquistas que a ciência brasileira obteve nos últimos anos, a autonomia das universidades e instituições de pesquisa, a necessidade de investimentos contínuos para viabilização de uma política nacional à altura das necessidades brasileira e sobretudo o papel de cada Ente Federativo [União, estados, DF e municípios] na estruturação da proposta".

"Dada a relevância do tema, entendemos que a CCT do Senado é o espaço adequado para que as vozes que estão sendo ocultadas nos debates de construção da nova política e do novo sistema possam se expressar, assegurando, porém, o contraditório, com a presença do governo", acrescentou o senador.

TEXNOR TÊXTIL DO NORDESTE S.A.
CNPJ 02.667.971/0001-15 NIRE 25.3.0000937-3
AVISO AOS ACIONISTAS - Acham-se à disposição dos Srs. Acionistas, na sede social, à Rodovia BR 230, Km 41, s/nº, Jardim Planalto - Paraíba, os documentos a que se refere o Artigo 133 da Lei 6.404/76, relativo ao exercício encerrado em 31 de dezembro de 2021. Paraíba, 30 de junho de 2022. A Diretoria.

GASODUTO PARA A UNIÃO EUROPEIA

Rússia não garante funcionamento

Estatal Gazprom alegou não saber se conseguirá reaver a turbina que foi enviada para reparos no Canadá

Agência Estado

A estatal de gás russa Gazprom anunciou ontem que não pode garantir o funcionamento regular do gasoduto Nord Stream 1, principal fonte de fornecimento do gás russo à União Europeia. Em um comunicado, a empresa alegou não saber se conseguirá reaver uma turbina de fabricação alemã que foi enviada para reparos no Canadá, o que comprometeria a segurança da operação - um movimento apontado como resposta aos bloqueios e sanções criados pelos aliados do Atlântico Norte pela guerra na Ucrânia.

"A Gazprom não possui nenhum documento que permita à Siemens retirar do Canadá o motor de turbina a gás" que Ottawa, no entanto, afirma querer devolver à Alemanha, disse a Gazprom. "Nestas condições, não é possível tirar conclusões objetivas sobre a evolução da situação em termos de segurança e operação segura do gasoduto", acrescentou o grupo.

O gasoduto Nord Stream atravessa o Mar Báltico, levando gás natural da Rússia para vários países da União Europeia, sendo o maior fornecedor dessa fonte de energia para importantes centros europeus, como a Alemanha.

A empresa russa já havia interrompido temporariamente a operação do gasoduto na última segunda-feira, alegando a necessidade de uma "manutenção anual". Pelo primeiro cronograma apresentado pela Gazprom, o Nord Stream ficaria fora de funcionamento até 21 de julho para a realização de "testes de elementos mecânicos e sistemas de automação".

O impasse sobre o fornecimento regular de uma importante fonte energética para a Europa Ocidental já era esperado por algumas autoridades, que entendiam que a degradação das relações do bloco ocidental com a Rússia a partir da imposição de sanções resultariam em uma reciprocidade que poderia vir por este meio.

Foi em função dessa preocupação e de resistências internas que a UE demorou a estabelecer regras para o bloqueio de compras de petróleo e gás russos - em um acordo firmado em maio, a Hungria se recusou a parar de receber petróleo russo via oleoduto.

Quando a operação foi interrompida na segunda-feira, autoridades de alguns dos principais países europeus alardearam para a chance do fornecimento não ser restabelecido ao patamar anterior - que já era de 60% do volume pré-guerra.

O vice-chanceler alemão, Robert Habeck, chegou a dizer que suspeitava que a Rússia pudesse citar "alguns pequenos detalhes técnicos" como razão para não retomar o fornecimento de gás.

Foto: ONU/Cia Pak

Marcelo Rebelo de Sousa pediu, ainda, que haja um compromisso para a proteção de 30% dos mares

> Presidene português pediu que a comunidade internacional pense grande e atue de forma imediata e conjunta

EM VIDEOCONFERÊNCIA

Portugal defende economia azul e tratado dos oceanos em Fórum Político na ONU

Líderes internacionais participam até esta sexta-feira do Fórum Político de Alto Nível, organizado pelo Conselho Econômico e Social das Nações Unidas, Ecosoc. De forma voluntária, pelo menos 44 países apresentam os relatórios nacionais sobre seu desempenho em relação aos Objetivos de Desenvolvimento Sustentável.

O presidente de Portugal, Marcelo Rebelo de Sousa, falou por videoconferência após cancelar a viagem por causa dos incêndios florestais em seu o país. O chefe de Estado ressaltou que o calor e as condições que propiciam o problema ainda devem prevalecer por vários dias. Ele destacou como os eventos extremos revelam "a força esmagadora da mudança climática e sua frequência, obrigando a pensar no que se pode fazer melhor".

Portugal ressaltou que houve avanços para conter a pobreza extrema e melhorar o desempenho nacional em áreas como saúde, educação e igualdade de gênero principalmente no contexto da pandemia. Ele pediu que a comunidade internacional pense grande, olhe bem à frente, respeite valores e princípios, preste ajuda e atue de forma imediata e conjunta.

O presidente português lembrou que o país acaba de acolher a Conferência dos Oceanos, realizada em Lisboa, como contribuição para a negociação por um tratado global para proteger a biodiversidade marinha em áreas além da jurisdição internacional. Ele apelou que o entendimento seja ambicioso e sem adiamentos.

Marcelo Rebelo de Sousa pediu ainda que haja ainda um compromisso para a proteção de 30% dos mares com base no respeito à ciência, às necessidades das espécies à proteção de uma porção significativa dos ecossistemas.

Zelensky alerta para corte de gás natural na Europa

Em um discurso gravado e exibido na segunda-feira, o presidente ucraniano, Volodmir Zelensky, alertou que a Rússia agiria novamente para cortar o fornecimento de gás natural para a Europa. Um dia antes, os ministérios de Energia e Relações Exteriores da Ucrânia disseram que o retorno das turbinas do Nord Stream "estavam 'ajustando' o regime de sanções aos caprichos da Rússia".

"Cada concessão em tais condições é percebida pela liderança russa como um incentivo para uma pressão mais forte", afirmou Zelensky, que também defendeu que os aliados ocidentais se preparassem para o que está por vir.

Em alguns países europeus, os preparativos para um corte brusco das fontes russas de energia já começaram. Ainda no mês passado, quando a Gazprom já havia diminuído o fornecimento para 60% do volume anterior de gás fornecido, a Alemanha - que atualmente é governada por uma coalizão que inclui o Partido Verde - ativou a segunda fase do plano de emergência de três etapas, que deve permitir o acionamento de 10 usinas de energia a carvão inativas e seis que são movidas a petróleo para compensar as deficiências. Outras 11 usinas a carvão programadas para serem desativadas em novembro poderão continuar operando.

Ambientalistas alertaram que a queima de carvão e petróleo libera mais dióxido de carbono do que usinas de energia movidas a gás natural, colocando em risco as metas climáticas da Alemanha. Mas o governo argumenta que o aumento de curto prazo das emissões será compensado com novas medidas para acelerar a instalação de energia renovável.

> **"Temos que mudar nossos hábitos, reduzir nosso consumo (de energia)**
>
> Bruno Le Maire

O ministro da Economia e Finanças da França, Bruno Le Maire, disse que a interrupção completa do fornecimento de gás russo é uma "possibilidade crível". Ele disse que a França precisa entrar em "modo de batalha" neste verão para se preparar para o inverno, quando "teremos que fazer escolhas corajosas" por causa da provável escassez de energia. "Não seremos capazes de nos manter aquecidos e agir como se nada tivesse mudado", disse Le Maire. "Temos que planejar e organizar agora. Temos que mudar nossos hábitos, reduzir nosso consumo (de energia)."

NO REINO UNIDO

Dois candidatos são eliminados para substituir primeiro-ministro

Agência Estado

Dois candidatos foram eliminados da corrida para substituir o primeiro-ministro do Reino Unido, Boris Johnson, ontem, deixando seis parlamentares lutando para liderar o Partido Conservador e o país. O ex-secretário de Saúde Jeremy Hunt e o ministro das Finanças, Nadhim Zahawi, não conseguiram atingir o limite de 30 votos dos legisladores conservadores necessários para permanecer na disputa.

Os candidatos restantes vão agora lutar para conquistar os apoiadores de Hunt e Zahawi em uma corrida que substituirá o extravagante e escandaloso Johnson - uma figura famosa na Grã-Bretanha e em todo o mundo - por um novo e muito menos conhecido primeiro-ministro. Novas rodadas de votação ocorrerão hoje e, se necessário, na próxima semana, até que restem apenas dois candidatos.

Depois de votações com os 358 parlamentares conservadores, os dois últimos candidatos enfrentarão um segundo turno de cerca de 180 mil membros do Partido Conservador em todo o Reino Unido. O vencedor está programado para ser anunciado em 5 de setembro e se tornará automaticamente primeiro-ministro, sem a necessidade de uma eleição nacional.

CRISE NO PAÍS

Decretado estado de emergência no Sri Lanka após fuga de presidente

Agência Brasil

O Sri Lanka declarou ontem estado de emergência após o presidente Gotabaya Rajapaksa ter fugido do país. A nação vive uma crise econômica devastadora, com manifestantes ainda reunidos junto ao gabinete do primeiro-ministro, Ranil Wickremesinghe.

"O presidente saiu do país. O estado de emergência foi declarado para fazer frente à situação vivida", afirmou à agência de notícias France-Presse o porta-voz do primeiro-ministro, Dinouk Colombage.

Nos últimos dias, os manifestantes ocuparam vários edifícios governamentais, exigindo a demissão dos principais líderes políticos. O presidente Gotabaya Rajapaksa, que havia concordado em abandonar o cargo, sua esposa e dois guarda-costas deixaram o Sri Lanka a bordo de um avião da Força Aérea com destino à capital das Maldivas. Os manifestantes exigem ainda que o primeiro-ministro renuncie imediatamente, mas Ranil Wickremesinghe afirmou que só o faria depois que um novo governo estivesse em andamento.

O presidente Gotabaya Rajapaksa é acusado de má gestão económica, que levou o país a assumir a incapacidade de financiar as importações mais essenciais para os seus 22 milhões de habitantes, devido à falta de moeda estrangeira.

DOS ESTADOS UNIDOS

Destróier navega no Mar do Sul da China

A Marinha dos Estados Unidos navegou em um destróier perto de Ilhas controladas pela China, no Mar do Sul da China ontem, no que Washington disse ser umas patrulha destinada a reafirmar a liberdade de navegação pela via marítima estratégica.

O destróier de mísseis guiados USS Benfold passou pelas Ilhas Paracel e continuou posteriormente com operações na região. A operação "reservou os direitos, liberdades e usos lícitos do mar", segundo comunicado divulgado pela 7ª frota.

Tais operações são consideradas fundamentais para a Marinha dos EUA manter sua presença no Indo-Pacífico, onde a China aumentou sua presença por meio de uma campanha de construção de navios.

Em resposta à passagem do Benfold, o Comando do Teatro do Sul da China rastreou os movimentos da embarcação e a ordenou que deixasse a área, de acordo com o Ministério da Defesa chinês. "Nossas tropas na área militar estão em alerta máximo em todos os momentos para salvaguardar a soberania nacional, segurança e paz e estabilidade no Mar do Sul da China", disse o ministério.

Selic	Sálário mínimo	Dólar $ Comercial	Euro € Comercial	Libra £ Esterlina
Fixado em 15 de junho de 2022	R$ 1.212	-0,61%	-0,44%	-0,72%
13,25%		R$ 5,406	R$ 5,436	R$ 6,426

Inflação
IPCA do IBGE (em %)

Junho/2022	0,67
Maio/2022	0,47
Abril/2022	1,06
Março/2022	1,62
Fevereiro/2022	1,01

Ibovespa

LEVANTAMENTO DA ANP

Abastecer carro com etanol é desvantagem na Paraíba

Preço do biocombustível ainda não se mostra competitivo em relação à gasolina

Thadeu Rodrigues
thadeu.rodriguez@gmail.com

Após redução do preço da gasolina, o abastecimento com etanol hidratado tornou-se menos viável ao motorista, na Paraíba. De acordo com levantamento da Agência Nacional do Petróleo, Gás Natural e Biocombustíveis (ANP), o preço do etanol corresponde a 90% do cobrado pela gasolina comum no estado. Para ser considerado vantajoso, o biocombustível deve ter um preço-limite de até 70% do combustível derivado de petróleo.

O levantamento feito na semana de 3 a 8 de agosto apontou que o menor preço do etanol hidratado foi encontrado a R$ 5,39, mesmo valor constatado na semana anterior. Já o menor preço da gasolina foi de R$ 5,99, na semana passada.

Ao considerar os preços médios dos dois combustíveis, os valores foram de R$ 6,66 para gasolina e de R$ 5,57 para o etanol. Neste caso, o preço do biocombustível corresponde a 83,6% do preço da gasolina. O maior preço encontrado para o etanol foi de R$ 6,24.

O preço médio do combustível, de R$ 5,57, reduziu apenas 13 centavos de real, entre uma semana e outra, o que corresponde a uma queda de 2,28%. Já o maior preço só diminuiu dois centavos de real.

Mais caro

Em João Pessoa, a pesquisa realizada pela Secretaria Municipal de Proteção e Defesa do Consumidor, na última sexta-feira, apontou que houve uma elevação de preço do etanol. O menor preço do biocombustível passou de R$ 5,29 para R$ 5,39. Já o maior foi mantido em R$ 5,99, igualando ao preço da gasolina praticado na maioria dos postos de combustíveis. Se comparado ao levantamento anterior, realizado na terça-feira da semana passada, houve aumento de preço em um estabelecimento, redução em 39 e manutenção em 65 locais.

Setor garante que procura segue ritmo normal

O presidente-executivo do Sindicato da Indústria da Fabricação do Álcool na Paraíba (Sindalcool-PB), Edmundo Barbosa, afirma que a redução de preços da gasolina não refletiu a diminuição do consumo de etanol. Segundo ele, há consumidores que preferem etanol ao invés da gasolina, em uma atitude de "consumo consciente".

"Os efeitos positivos do etanol podem ser observados nas trocas de óleo lubrificante, já que os veículos abastecidos com etanol apresentam o óleo mais limpo. Os consumidores de qualquer combustível, aqueles que preferem levar vantagem, são também os que gastam mais com peças e consertos de radiador, em razão de maior aquecimento do motor e outros problemas com entupimentos. O combustível fóssil é o barato que sai caro", comenta Edmundo Barbosa.

Para o gerente de um posto no bairro de José Américo, Fábio Brito, o preço do álcool não influencia muito ao consumidor acostumado em abastecer com o biocombustível. "São poucos os clientes que usam etanol, em torno de 20%, no máximo. Desde que houve essa redução no preço da gasolina, não sentimos redução na demanda. Continuamos recebendo o etanol diariamente".

O motorista Valdecio Sousa, paraibano que reside em Fortaleza, viajou da capital cearense a João Pessoa, de carro. Seu veículo só pode ser abastecido com gasolina, mas se pudesse escolher, optaria pela gasolina, considerando o custo e a produtividade do combustível. "O preço do álcool é quase o mesmo da gasolina, mas o tanque rende bem menos".

Acima da média

Os preços do etanol hidratado, na Paraíba, são bem superiores à média nacional. Nos postos pesquisados pela ANP em todo o país, o preço médio do etanol recuou 4,3% na semana de 3 de julho, em relação à anterior, passando de R$ 4,72 para R$ 4,52 o litro. O estado de Goiás teve a maior redução de preços, de 7,69%, passando de R$ 4,61 para R$ 4,26.

O preço mínimo do biocombustível foi registrado em Mato Grosso por R$ 3,63 e o máximo, no Acre, por R$ 7,29. Na média dos postos pesquisados no país, o etanol está com paridade de 69,65% ante a gasolina, portanto, mais favorável do que o derivado do petróleo.

LIQUIDA CAMPINA

Evento começa hoje com descontos de até 70%

Giovannia Brito
gibritosilva@hotmail.com

Começa hoje a 20ª edição do Liquida Campina. Durante 10 dias o comércio varejista fará promoções e oferecerá facilidades no pagamento para tentar atrair os consumidores neste período em que os empresários verificam queda nas vendas, ocasionadas pelo fim dos festejos juninos. Algumas lojas planejam dar descontos de até 70% nas mercadorias.

Além de Campina Grande, outras 30 cidades das regiões do Brejo, Cariri, Sertão e Agreste estão participando. A Câmara de Dirigentes Lojistas (CDL) destacou que apenas os estabelecimentos comerciais sinalizados com a marca da campanha estarão aptos a contemplar os consumidores com sorteios de brindes.

"Tenho uma loja de calçados e espero que nossas promoções possam atrair os clientes. Participar do Liquida Campina é ter a certeza de que, durante esse período, que geralmente não temos boas vendas, possamos ter um equilíbrio no faturamento", avaliou o empresário Jucileto Barbosa Leal, acrescentando que prevê um aumento de 20% em relação ao mesmo período de 2019, antes do início da pandemia.

A campanha segue até o próximo dia 24 de julho. Serão 30 mil reais em vales-compras. O consumidor que achar o cupom premiado recebe um *voucher* para continuar comprando e concorrendo. Também serão sorteados dois iPhones 11 e um carro automático, zero quilômetro. Os ganhadores serão conhecidos no dia 2 de agosto.

Maior adesão

Mais de 800 lojas já aderiram à campanha, maior número dos últimos 10 anos, de acordo com a CDL, mas a expectativa é que esse quantitativo chegue a 900. Em 2021, cerca de 600 estabelecimentos comerciais participaram do evento.

Ainda segundo a estimativa da CDL, a movimentação financeira deve chegar a R$ 80 milhões. "A cada 50 reais em compras, o consumidor receberá um cupom raspável, para tentar a sorte com os prêmios instantâneos. Já para participar do sorteio, é necessário o preenchimento completo do cupom e o depósito nas urnas distribuídas em vários pontos da cidade", explicou o presidente da CDL Jovem, Luiz Ozelio de Carvalho Filho.

Foto: Divulgação/CDL

Segundo a CDL, compras devem movimentar cerca de R$ 80 milhões

As lojas começaram a colocar adesivos sinalizando que estão participando da campanha. A expectativa é que as empresas de vestuário, calçados, eletrodomésticos e presentes apresentem os maiores números de vendas.

Economia Criativa

Regina Amorim
reginaamorim1256@gmail.com | Colaboradora

Metaverso, que se traduz como "além do universo" será um ambiente digital, de comunicação, exposição e monetização, onde cada indivíduo tem a possibilidade de fazer quase tudo em um ambiente virtual, imersivo e de 360 graus, que poderá ser acessado, através do smartphone, computador e utilizando alguma criptomoeda.

Muitas empresas internacionais e nacionais já se planejam para criar seu mundo digital no Metaverso, com várias possibilidades e inovações, como por exemplo, comando de voz, interatividade, alta performance, interação com gráficos 3D, games, novas experiências.

Muitas atividades econômicas serão beneficiadas com o Metaverso, principalmente os negócios da moda, do lazer, as imobiliárias, os eventos, a medicina, a educação, os games, arquitetura, beleza e as atividades do turismo. Além das oportunidades de se alavancar uma marca, nesse novo ambiente digital, de uma nova economia, as relações de trabalho também sofrerão mudanças.

Segundo estudo da PricewaterhouseCooper (PwC), uma das maiores multinacionais de consultoria e auditoria do mundo, em menos de 10 anos, mais de 23 milhões de funções utilizarão a realidade virtual, a saber: pesquisador, construtor de hardware, storyteller, desenvolvedor de avatar, desenvolvedor de ecossistema imersivo 3D, gestor de investimentos e tantas outras que ainda surgirão.

Algumas profissões do mundo presencial também serão demandadas nesse mundo virtual do Metaverso. Os psicólogos serão necessários cada vez mais, para cuidar da mente das pessoas e dos efeitos que essa tecnologia pode causar na saúde mental.

Os influenciadores terão ainda mais espaço no mercado para interagir com seus seguidores. O designer de interiores e o arquiteto também têm muito a ganhar com o Metaverso, pois cuidarão da decoração e dos projetos virtuais de casas e escritórios desse universo digital. Os estilistas terão dois mundos para criar suas coleções e as diversas combinações de roupas.

Os organizadores de eventos, também precisam se preparar para planejar, executar e promover os eventos virtuais, na versão de Metaverso, um ambiente propício para o posicionamento e a visibilidade da sua marca, o estímulo à inovação, além de alcançar públicos diferenciados.

Em todos os negócios, o Metaverso vai exigir que os relacionamentos sejam mais imersivos, com a criação de avatar, exercendo o papel de "personal branding" para humanizar os relacionamentos e aproximar a comunicação com os seus clientes.

O consumidor que faz opção pelo mundo virtual busca experiências mais significativas, por isso, a criatividade e o conhecimento, que são pilares da economia criativa, serão um dos melhores caminhos para o diferencial dos negócios, com conteúdos digitais criativos.

Buscar informações, estudar e aprender sobre novas formas de se relacionar e fazer negócios é sempre uma oportunidade de trocar a mesmice por desafios para atingir mais consumidores, inovar processos e abrir uma nova janela para voar mais alto.

E você, está se preparando para adentrar no Metaverso? Estudo da Associação Brasileira das Empresas de Tecnologia da Informação e Comunicação (Brasscom) estima que as empresas de tecnologia demandem 797 mil talentos de 2021 a 2025. São números que refletem, segundo a Brasscom, o crescimento acelerado do setor de TIC, e deixam clara a urgente necessidade de que a formação profissional também seja ampliada no mesmo ritmo.

Mesmo considerando essa defasagem de capacitação de profissionais nas tecnologias do futuro, para Zuckerberg, um dos fundadores do Facebook, essa nova realidade de Metaverso se concretizará nos próximos 15 anos.

Metaverso está entre as tecnologias emergentes com maior potencial de transformações de modelos de negócios escalonados. Estudo do Instituto Gartner prevê que, até 2026, 30% das empresas terão produtos e serviços prontos para o Metaverso e mais de 25% da população passará, pelo menos, uma hora no Metaverso, para atividades de compras, educação e entretenimento.

O consumidor da geração Z, que anseia por algo mais interativo, certamente está mais adequado e conectado ao futuro do Metaverso. Portanto, é preciso muita criatividade para não reproduzir as experiências do mundo real para o mundo digital.

SIMPLES NACIONAL

Pedido de adesão pode ser reavaliado

Até o dia 25, empresas podem requerer a modificação da decisão sobre indeferimento junto à Secretaria da Fazenda

■ Lista com indeferidos foi publicada no dia 1º de julho no DOE e incluiu empresas com pendências cadastral ou fiscal

A Secretaria de Estado da Fazenda (Sefaz-PB) abriu prazo, até o próximo dia 25, para que as empresas possam pedir reconsideração sobre indeferimento da solicitação da opção pelo Simples Nacional para o ano de 2022. A lista foi publicada no dia 1º de julho no Diário Oficial Eletrônico (Doe-Sefaz) e incluiu empresas com pendências cadastral ou fiscal com o Estado da Paraíba.

A relação de indeferimento inclui 2.239 empresas por pendências de débitos em aberto, a menor ou parcelamentos em atraso, irregularidade cadastral e faturamento acima do limite do Simples Nacional de R$ 4,8 milhões. A partir da publicação do edital, começou a correr o prazo para protocolização de pedido de reconsideração do indeferimento de opção.

O pedido deve ser protocolado direcionado à Repartição Fiscal do domicílio tributário mais próximo do contribuinte de forma pessoal ou através do e-mail da respectiva repartição. Ele deve seguir os ditames da Portaria nº 140/2018/GSER. Caberá ao chefe da Repartição Fiscal emitir parecer conclusivo sobre o pedido do contribuinte.

As empresas sem inscrição estadual na Paraíba, que tiveram a opção indeferida pelo Estado, podem protocolar o pedido em qualquer UAC/CAC/Gerência Regional ou através do e-mail do Protocolo Geral do Centro Administrativo do Estado (protocolo@sefaz.pb), dentro do prazo mencionado, direcionado ao Núcleo do Simples Nacional da GOIEF.

O prazo para regularização de pendências por débitos terminou em 31 de maio deste ano e em 31 de janeiro último para as demais pendências. A regularização após essas datas não poderá reverter o indeferimento de opção. Já o pedido de reconsideração destina-se aos contribuintes que tiveram a opção pelo Simples Nacional negada por erro da Administração Tributária, tendo os contribuintes tomados as providências necessárias para a regularização dentro do prazo.

Foto: Divulgação/Assessoria

Durante três dias, os participantes da Feira Construcon, no Centro de Convenções, poderão conhecer as novidades e tendências do mercado

EM JOÃO PESSOA

Mais de 20 mil pessoas são esperadas em evento de negócios sobre a construção civil

Começa hoje, em João Pessoa, a Feira Construcon, um dos maiores eventos de negócios e debates sobre o mercado da construção civil no Nordeste. Durante três dias, mais de 20 mil pessoas devem passsar pelo Centro de Convenções para conhecer as novidades e tendências do mercado.

Além da feira de negócios com cerca de 70 expositores e mais de 200 marcas confirmadas, que vão apresentar diversos lançamentos de materiais e produtos do segmento imobiliário, o destaque do evento é a Construcon Masters, congresso pago com mais de 18 horas de conteúdo inédito com profissionais renomados do setor.

Entre os palestrantes de renome está João Armentano, arquiteto com mais de três décadas de experiência que assina projetos nacionais e internacionais nos segmentos residencial, comercial, corporativo e hoteleiro. O profissional coleciona prêmios como o Red Dot Design Award, maior prêmio de design do mundo.

Outra palestra na programação traz um olhar detalhado sobre uma das obras de engenharia e arquitetura mais emblemáticas do país nos últimos 50 anos e que está localizada em João Pessoa. Fausto Sombra e Rafael Oliveira, sócios do escritório Bernardes Arquitetura, apresentam a palestra "Sérgio Bernardes e o Hotel Tambaú: Singularidade e Tradição".

Programação

Amanhã, os participantes poderão aprofundar-se sobre o case da Cidade Matarazzo, megacomplexo de luxo na região central de São Paulo, em um terreno de mais de 30 mil metros quadrados, e considerado um dos maiores empreendimentos imobiliários erguidos no país nos últimos anos. A conversa com os participantes será com os profissionais Adriana Lebrão, Paula Aoki e Gerson Sallum.

Ainda na programação da Construcon Master estão palestras e mesas-redondas sobre fachadas leves e *steel frame*; gestão de projetos e a tecnologia BIM; construção modular; inovação nas incorporações e outros temas.

ALTA TÍMIDA

IBGE: vendas no varejo crescem 0,1% em maio

Retração

Esta foi a quinta alta consecutiva do indicador. Apesar disso, o ritmo de crescimento vem caindo desde janeiro

O volume de vendas no comércio varejista teve variação positiva de 0,1% na passagem de abril para maio. Esta foi a quinta alta consecutiva do indicador. Apesar disso, o ritmo de crescimento vem caindo desde janeiro, quando houve um aumento de 2,3% no volume.

Em fevereiro e março, as taxas chegaram a 1,4%, enquanto em abril, o setor cresceu 0,8%. Os dados são da Pesquisa Mensal do Comércio (PMC), do Instituto Brasileiro de Geografia e Estatística (IBGE).

Na média móvel trimestral, o comércio varejista teve alta de 0,7%. No acumulado do ano, o setor cresceu 1,8%.

Por outro lado, houve queda de 0,2% na comparação com maio de 2021 e de 0,4% no acumulado de 12 meses.

Na passagem de abril para maio, seis das oito atividades do varejo tiveram alta: livros, jornais, revistas e papelaria (5,5%), artigos farmacêuticos, médicos, ortopédicos e de perfumaria (3,6%), tecidos, vestuário e calçados (3,5%), combustíveis e lubrificantes (2,1%), equipamentos e material para escritório, informática e comunicação (2%) e hiper, supermercados, produtos alimentícios, bebidas e fumo (1%).

Duas atividades tiveram queda: outros artigos de uso pessoal e doméstico (-2,2%) e móveis e eletrodomésticos (-3%).

A receita nominal cresceu 0,4% de abril para maio, 2,8% na média móvel trimestral, 17% na comparação com maio de 2021, 16,8% no acumulado do ano e de 13,6% no acumulado de 12 meses.

Varejo ampliado

O varejo ampliado, que também inclui materiais de construção e veículos, teve crescimento de 0,2% de abril para maio. Os veículos, motos, partes e peças tiveram queda de 0,2%, já os materiais de construção recuaram 1,1%.

O segmento do varejo ampliado teve queda de 0,7% na comparação com maio de 2021. Foram registradas altas de 1% no acumulado do ano e de 0,3% no acumulado de 12 meses.

ANO SAFRA 2022/2023

Sicredi disponibiliza mais de R$ 50 bilhões em crédito para produtores rurais no país

O Sicredi disponibilizará mais de R$ 50,6 bilhões aos produtores rurais no Ano Safra 2022/2023. O valor representa um aumento de 33% em relação ao concedido no ano anterior e a projeção é que os recursos sejam disponibilizados em cerca de 272 mil operações. O Sicredi é a segunda maior instituição financeira do Brasil em crédito rural, com mais de seis milhões de associados e presença em todos os estados brasileiros e no Distrito Federal.

O planejamento da Safra 22/23 contempla todos os públicos do Agro, ou seja, tanto do Programa Nacional de Fortalecimento da Agricultura Familiar (Pronaf), que agrupa produtores com Renda Bruta Familiar de até R$ 500 mil anual, quanto do Programa Nacional de Apoio ao Médio Produtor Rural (Pronamp), com renda bruta anual de até R$ 2,4 milhões, quanto do demais, a exemplo dos produtores rurais Pessoa Física ou Pessoa Jurídica não enquadrados no Pronaf nem no Pronamp.

Segundo a instituição, atualmente, duas cooperativas no Nordeste operacionalizam o crédito Agro e mais seis, incluindo o estado do Pará (no Norte), já estão autorizadas pelo Banco Central para também realizarem esta operação, iniciando suas atividades neste novo Ano Safra. Com isso, segundo o Sicredi, haverá uma oferta maior do crédito Agro para os associados dessas localidades.

O Sicredi já está recebendo as propostas de financiamento para o Ano Safra 2022/2023, que vai até o final de junho do próximo ano. Para isso, é necessário procurar uma das cooperativas autorizadas a operacionalizar o crédito para receber uma consultoria.

Aumento

Valor representa alta de 33% em relação ao ano anterior e a projeção é que os recursos sejam disponibilizados em cerca de 272 mil operações

PRIMEIRO SEMESTRE

Serasa liberou R$ 90 mi em empréstimos no ano

Francisco Carlos de Assis
Agência Estado

E empresa Serasa, por meio da plataforma "Serasa eCred", possibilitou a aprovação de mais de R$ 90 milhões em empréstimos do começo do ano até agora. Além disso, cerca de 390 mil cartões de crédito foram aprovados por intermédio do *marketplace*.

Levantamento feito pela Serasa eCred com os usuários mostra que 27,7% contrataram empréstimo devido à facilidade da plataforma, 19,93% são atraídos pelo valor dos empréstimos disponibilizados e 15,28% consideram que as taxas mais baixas da plataforma com relação ao mercado são o principal diferencial do leque oferecido pela Serasa.

Vantagem

Já para a simulação de cartão de crédito na plataforma, 22,61% responderam ter feito o pedido pela Serasa eCred devido à facilidade de uso, enquanto 18,41% contrataram devido ao limite disponível. Outros 20,71% aprovaram o pedido por causa da anuidade apresentada.

NA PARAÍBA

Secult coleta obras para Memorial

No total, 1.305 peças produzidas por artistas beneficiados pela Lei Aldir Blanc devem ser entregues até 29 de julho

A entrega de obras físicas, realizadas por proponentes classificados em editais da Lei Aldir Blanc Paraíba, segue acontecendo na sede da Secretaria de Estado da Cultura, em João Pessoa.

Um novo prazo para que os artistas entreguem suas obras – que são contrapartida ao benefício que receberam através da Lei de Emergência Cultural – se encerra em 29 de julho.

Os 1.305 itens que estão sendo coletados, entre artesanato, artes visuais, fotografia, literatura e cordel, formarão o Memorial da Pandemia. A Secult estuda a criação de um espaço físico e também sua circulação como mostra itinerante pelo Estado.

Na Paraíba, quatro editais previram o repasse das obras à Secretaria de Estado da Cultura, pasta que coordenou e executou as duas fases da LAB (veja ao lado).

Editais

Edital de Premiação Hermano José – 730 obras físicas de artesanato, habilidades manuais, artes visuais, fotografia e literatura (livros e cordéis)

Edital de Premiação Maria Pimentel – 161 obras literárias e folhetos de cordel

Edital de Premiação Dona Toinha – 210 obras de artesanato

Edital de Premiação Amelinha Theorga – 204 trabalhos em artes visuais e fotografia

Endereço

Até junho, a coleta também foi realizada em postos criados nas outras 11 Regionais de Cultura. Os artistas que não entregaram nesses locais, agora só podem fazê-lo na sede da SecultPB (Espaço Cultural, mezanino 1, rampa 3 – Rua Abdias Gomes de Almeida, 800 – Tambauzinho - João Pessoa-PB).

■ A Secretaria de Estado da Cultura estuda a criação de um espaço físico e também a circulação das obras, como mostra itinerante

Foto: Secom-PB

Obra Cabeça de Cavalo, do artesão Rafael Pereira da Silva, fará parte do Memorial da Pandemia

DESDE O DIA 13 DE JUNHO

Operação Acalento atendeu 12 mil denúncias de violência sexual contra crianças no país

Agência Brasil

O Ministério da Justiça e Segurança Pública contabiliza, desde o dia 13 de junho, atendimento a 12 mil vítimas durante a segunda edição da Operação Acalento, que investiga crimes cometidos contra crianças e adolescentes. Em um mês, foram solicitadas 1.761 medidas protetivas e presos 1.040 agressores em meio aos 129 mandados de busca e apreensão.

A operação tem foco principalmente nos casos de violência física, violência sexual, exploração, aliciamento, maus tratos e homicídios, entre outros praticados contra crianças e adolescentes. Foram instaurados procedimentos policiais e cumpridos mandados judiciais e ações preventivas como campanhas e palestras.

Os números anunciados devem aumentar, segundo o ministério, uma vez que ontem, definido como Dia D da operação, deflagrada em 25 estados e no Distrito Federal, as ações alcançam um total de 1.491 municípios, nos quais foi empregado um efetivo de 4654 profissionais de segurança pública.

A data de hoje foi escolhida em alusão ao 32º aniversário do Estatuto da Criança e do Adolescente (ECA), instituído pela Lei 8.069 em de 13 de julho de 1990. O ECA é o principal marco legal e regulatório dos direitos das crianças e dos adolescentes no Brasil.

"Com a operação, buscase incentivar as forças brasileiras de segurança pública a promover ações que impeçam a prática de qualquer modalidade de violência contra a criança e adolescente. E também divulgar os canais de denúncia e incentivar a promoção de ações preventivas e repressivas que visem diminuir os índices de violência contra esse público", disse, em nota o ministério.

Diversos canais de denúncias – identificadas ou anônimas – foram criados para o registro de violações de direitos humanos. O Disque Direitos Humanos (Disque 100) é um serviço de disseminação de informações sobre direitos de grupos vulneráveis e de denúncias de violações de direitos humanos.

"Também é possível ser atendido pelo aplicativo Direitos Humanos Brasil e pelo canal de denúncia de violação de direitos humanos exclusivo para pessoas surdas ou com deficiência auditiva via videoconferência na Língua Brasileira de Sinais (Libras)", informa o Ministério da Justiça.

Para receber atendimento ou fazer denúncias pelo WhatsApp, basta enviar mensagem para o número 61 99656-5008. Também é possível ser atendido pelo Telegram digitando "Direitoshumanosbrasil" na busca do aplicativo.

Outros canais de denúncia são os conselhos tutelares, delegacias, Ministério Público e o telefone 181.

Um a cada sete adolescentes sofreu abusos

Mariana Tokarnia
Agência Brasil

No Brasil, 14,6% dos adolescentes, ou seja, um a cada sete, sofreram algum tipo de violência sexual, o que inclui desde assédio a estupro.

Desses, 5,6% tiveram relação sexual forçada. Os dados são da Pesquisa Nacional de Saúde do Escolar (PeNSE) 2009/2019, divulgados ontem pelo Instituto Brasileiro de Geografia e Estatística (IBGE).

A publicação analisa os dados da série histórica de dez anos da PeNSE, considerando as pesquisas divulgadas em 2009, 2012, 2015 e 2019.

As informações são referentes aos estudantes do 9º ano do Ensino Fundamental, grupo que inclui adolescentes de 13 a 15 anos, das capitais brasileiras.

A violência sexual vem sendo captada na PeNSE desde 2015. Segundo o IBGE, nessa edição, a pergunta buscava mensurar o percentual de estudantes que alguma vez na vida foram obrigados a terem relações sexuais. Nesse ano, o resultado da pesquisa mostrou que 3,7% dos alunos do 9º ano das capitais brasileiras tinham passado por essa situação.

O IBGE identificou que, muitas vezes, o adolescente, seja pela falta de maturidade ou pelo contexto em que é socializado, não tem clareza sobre o que é ou não considerado violência sexual, por isso, em 2019, a pesquisa mudou e passou a trazer exemplos desse tipo de violência, como ser tocado, manipulado, beijado ou ter passado por situações de exposição de partes do corpo.

O percentual, então, aumentou para cerca de 15%, sendo que quase 6% tiveram relação sexual forçada.

Além do aumento dos registros de violência sexual, o estudo mostra ainda o aumento da violência física sofrida pelos adolescentes.

O percentual de estudantes que sofreram agressão física por um adulto da família teve aumento progressivo em dez anos, passando de 9,4%, em 2009, para 11,6% em 2012 e 16% em 2015.

Em 2019, 27,5% dos escolares sofreram alguma agressão física cujo agressor foi o pai, mãe ou responsável e 16,3% dos escolares sofreram agressão por outras pessoas. Segundo o IBGE, em 2019, foram feitas mudanças também nesta questão, o que pode ter impactado os resultados.

A pesquisa mostrou ainda aumento na falta de segurança no trajeto para a escola.

Em dez anos, dobrou o percentual de estudantes do 9º ano das capitais que faltaram ao menos um dia à escola porque não se sentiram seguros no trajeto ou na escola, passando de 8,6% em 2009 para 17,3% em 2019.

De acordo com a publicação, a falta de segurança e as várias violências sofridas pelos estudantes podem resultar não somente em agravos à saúde dos adolescentes, como podem ter repercussões sobre a vida escolar, resultando em falta às aulas e abandono escolar.

Cenário pré-pandemia

Os dados referem-se aos dez anos que antecedem o início da pandemia de covid-19, iniciada em 2020.

IBGE

Os dados são da Pesquisa Nacional de Saúde do Escolar (PeNSE) 2009/2019, divulgados ontem pelo Instituto Brasileiro de Geografia e Estatística

MELHORIAS NO ATENDIMENTO

Cartilha da UFPB orienta comerciantes do Jacaré

■ Na Praia do Jacaré, ponto turístico de Cabedelo, desenvolve-se o comércio, principalmente nas áreas de alimentos e bebidas

Na Universidade Federal da Paraíba (UFPB) uma cartilha foi desenvolvida com o objetivo de orientar comerciantes da Praia do Jacaré, em Cabedelo, para a melhoria no atendimento a turistas e visitantes com foco na sustentabilidade.

A Cartilha realiza um breve resgate histórico da Praia do Jacaré e contextualiza sobre a importância do local para o turismo na Paraíba. Ao acessar o produto, os comerciantes podem se informar melhor sobre as leis federais, estaduais e municipais em vigência a respeito de assuntos como: unidades de conservação, crimes ambientais, transporte aquaviário, pesca, cuidados com o solo, dentre outros.

Na Praia do Jacaré, ponto turístico de Cabedelo, desenvolve-se o comércio principalmente nas áreas de alimentos e bebidas, artesanato e serviços turísticos. A cartilha "Sustentabilidade e Turismo na Praia do Jacaré" indica outras orientações relevantes para os comerciantes do local, explicando, por exemplo, a importância de adequar a oferta de produtos e serviços às características dos ambientes natural e cultura, realizar pesquisas sobre o perfil e a opinião dos visitantes e turistas, adotar práticas sustentáveis, incentivar o apoio de apresentações culturais de artistas locais e promover a venda de alimentos, bebidas, artesanatos e souvenires que tenham ligação com a história local.

Os comerciantes também podem conferir, na cartilha, orientações sobre análise da prestação do serviço pela ótica do turista, disponibilização de informações sobre o estabelecimento e espaço para feedback dos clientes, bem como sobre realização de treinamento para aperfeiçoar o atendimento e oferta de capacitação para os colaboradores em parceria com órgãos municipais e estaduais que desenvolvem atividades ligadas ao turismo.

"O grande diferencial dela é que nós fizemos com orientações que refletem a realidade do comércio da Praia do Jacaré. Pesquisamos os perfis dos negócios de lá e vimos que são pequenos comerciantes. Então, as orientações que damos podem parecer simples, mas realmente podem ser desenvolvidas, podem ser colocadas em prática", disse a Profa Adriana Brambilla, do Departamento de Turismo e Hotelaria (DTH) da UFPB, uma das organizadoras da obra.

Escrita em linguagem didática e de fácil compreensão, evitando o emprego de muitos termos técnicos, a cartilha pode ser acessada gratuitamente por meio da página da editora do Centro de Comunicação, Turismo e Artes (CCTA).

A cartilha é resultado do projeto Sustentabilidade e Turismo: benefícios da (re)estruturação do Parque Turístico Municipal da Praia do Jacaré, realizado no âmbito de Edital de Fluxo Contínuo de Extensão da UFPB.

ENTRE ADOLESCENTES

Cresce consumo de bebida e drogas

Segundo pesquisa do IBGE, nos últimos dez anos também houve redução no uso de preservativos nessa faixa etária

Roberta Jansen
Agência Estado

Mesmo antes da pandemia, os jovens brasileiros já estavam mais vulneráveis, se cuidando menos e se expondo mais a riscos, segundo a Pesquisa Nacional de Saúde Escolar (Pense), divulgada na manhã de ontem, pelo Instituto Brasileiro de Geografia e Estatística (IBGE). Nos últimos dez anos, houve um aumento no consumo de álcool e drogas e uma redução significativa no uso de preservativos nessa faixa etária.

O trabalho comparou os dados das quatro edições da pesquisa, 2009, 2012, 2015 e 2019. Foi feito com alunos do 9º ano do Ensino Fundamental (entre os 13 e os 17 anos) das redes pública e privada em todas as capitais brasileiras. Envolveu 159 mil pessoas. Embora tenha sido feito antes da crise da Covid-19, o trabalho já indica uma crescente vulnerabilidade entre os adolescentes, que pode ter aumentado depois da crise sanitária.

A experimentação de bebida alcoólica cresceu de 52,9% em 2012, para 63,2% em 2019. O aumento foi mais intenso entre as meninas (de 55% para 67,4% no mesmo período) do que entre os meninos (de 50,4% para 58,8%). O consumo excessivo de álcool (quatro doses para as meninas, e cinco para os meninos, em um mesmo dia) também aumentou. Foi de 19% em 2009 para 26,2% em 2019 entre eles e de 20,6% para 25,5% entre elas. A experimentação ou exposição ao uso de drogas cresceu em uma década. Foi de 8,2% em 2009 para 12,1% em 2019.

Entre 2009 e 20019, caiu de 72,5% para 59%, o porcentual de estudantes que tinham usado camisinha na última relação sexual. Mais uma vez, a situação foi mais preocupante entre as meninas. Caiu de 69,1% para 53,5%. Entre os meninos, a queda foi de 74,1% para 62,8%.

Alerta

A saúde mental dos jovens em 2019 - portanto antes da pandemia e do isolamento social - já era considerada preocupante, sobretudo entre as meninas. Pelo menos 45,5% delas (contra 22,1% deles) relataram a sensação de ninguém se preocupar consigo. Mais grave ainda, 33,7% delas (contra 14,1% deles) disseram sentir que a "vida não vale a pena".

"Calcula-se que 50% dos transtornos mentais dos adultos começam antes dos 14 anos, na adolescência, uma época de intensidade emocional, maturação do cérebro e descontrole emocional, que pode trazer à tona problemas", afirmou o gerente da pesquisa, Marco Antonio de Andreazzi.

> **Calcula-se que 50% dos transtornos mentais dos adultos começam antes dos 14 anos, na adolescência, uma época de intensidade emocional, maturação do cérebro e descontrole emocional, que pode trazer à tona problemas**
>
> Marco Antonio de Andreazzi

Foto: Marcello Casal Jr/Agência Brasil

A matrícula deve ser feita diretamente na instituição de ensino na qual o estudante se inscreveu e foi aprovado

PRIMEIRA CHAMADA DO SISU

Inscrições para matrícula em universidades públicas terminam no próximo dia 18

Agência Brasil

Começou ontem e termina no próximo dia 18 o período de matrículas dos selecionados na primeira chamada do Sistema de Seleção Unificada (Sisu) do segundo semestre. Serão preenchidas 65.932 vagas para mais de 2 mil cursos de graduação, em 73 instituições públicas de ensino superior. A matrícula deve ser feita diretamente na instituição de ensino na qual o estudante se inscreveu e foi aprovado.

O prazo para que os candidatos não selecionados na primeira chamada manifestem interesse na lista de espera também termina no dia 18. A manifestação deve ser feita pela página do Sisu.

O Sisu é o sistema informatizado do Ministério da Educação (MEC) no qual as instituições públicas de educação superior, sejam elas federais, estaduais ou municipais, oferecem vagas a serem disputadas por candidatos inscritos em cada edição da seleção. Os candidatos são selecionados para as opções de cursos indicados no ato de inscrição, de acordo com a melhor classificação de nota obtida na edição mais recente do Enem.

Para participar do Sisu, o candidato deve ter feito o Exame Nacional do Ensino Médio (Enem), edição de 2021, obtido nota superior a zero na prova de redação e não ter se declarado treineiro ao realizar prova.

As vagas ofertadas no Sisu são distribuídas de acordo com a Lei de Cotas (Lei 12.711/2012) e com as políticas e ações afirmativas adotadas por cada instituição pública de ensino superior. As ações incluem a reserva de vagas e a aplicação de bônus sobre a nota do candidato que atenda aos critérios especificados.

BOLETIM INFOGRIPE DA FIOCRUZ

Casos de Síndrome Respiratória Grave têm aumentado na maior parte do país

Mariana Tokarnia
Agência Brasil

O Boletim Infogripe da Fundação Oswaldo Cruz (Fiocruz) mostra que os casos de Síndrome Respiratória Aguda Grave (SRAG) seguem aumentando na maior parte do país. O crescimento se deu principalmente pelo aumento de casos de Covid-19, que correspondem a 77,6% daqueles com o resultado positivo para vírus respiratórios no último mês. Embora a maior parte dos casos seja entre adultos, entre crianças de até 4 anos de idade foi registrado um predomínio de Covid entre os testes positivos para vírus respiratórios. A análise é referente ao período de 3 a 9 de julho. O crescimento foi apontado na tendência de longo prazo, ou seja, considerando as últimas seis semanas. O boletim mostra ainda que o aumento foi observado em 23 estados. Apenas o Distrito Federal, Goiás, Rio de Janeiro e São Paulo apresentam sinal de estabilidade ou queda nesse período.

Segundo a Fiocruz, nos estados das regiões Sudeste, Sul e Centro-Oeste observa-se uma desaceleração no ritmo de crescimento. Nas regiões Norte e Nordeste, no entanto, há sinais de manutenção de crescimento ainda em ritmo elevado. Para a instituição, esse cenário pode estar associado ao fato de que a metade sul do país iniciou esse processo de crescimento mais cedo, ainda em abril. Na metade norte, esse movimento começou a partir de final de maio e início de junho.

O coordenador do InfoGripe, Marcelo Gomes, ressalta que no Paraná e no Rio Grande do Sul observam-se indícios de retomada do crescimento em crianças, contrastando com o sinal de platô nos adultos, indicando que o cenário ainda é instável e exige cautela.

Nas quatro últimas semanas epidemiológicas, período de 12 de junho a 9 de julho, a prevalência entre os casos com o resultado positivo para vírus respiratórios da população em geral foi de 2,4% para influenza A, 0,1% para influenza B, 7,6% para vírus sincicial respiratório (VSR) e 77,6% para Sars-CoV-2 (Covid-19).

Entre as mortes, de acordo com a Fiocruz, a presença desses mesmos vírus entre os positivos foi de 1% para influenza A, 0,1% para influenza B, 1,4% para VSR e 94,5% para Covid-19.

O boletim mostra ainda que embora a população adulta concentre a maior parte dos casos de Covid-19, entre crianças até 4 anos de idade, a Covid já representa a maior porcentagem dos casos de SRAG. Os dados das últimas quatro semanas mostram que, entre as crianças, 43% dos casos com resultado laboratorial positivo para vírus respiratório foram de Covid-19. Em seguida, estão os casos de VSR, que representam 33% dos testes positivos.

EDUCAÇÃO

Sancionado projeto de lei que estabelece o estímulo à leitura na educação básica

Agência Brasil

O presidente da República, Jair Bolsonaro, sancionou anteontem o projeto de Lei 5.108 de 2019, norma que estabelece o compromisso da educação básica com o estímulo à leitura. A sanção alterou a Lei de Diretrizes e Bases da Educação Nacional.

De acordo com a secretaria da Presidência da República, o projeto define a leitura como prioridade na educação básica.

Para o órgão, o desenvolvimento da educação básica e a formação de leitores capacitados permite o pleno exercício da cidadania, o desenvolvimento da economia e o aumento da produtividade.

"O direito à educação é uma garantia constitucional atrelado à dignidade da pessoa humana, inserido no rol de direitos fundamentais e sociais, sendo dever do Estado e da família o seu provimento, conforme prevê o art. 205, da Constituição", declarou a secretaria.

Álcool repercute em áreas do cérebro do adolescente

O álcool repercute na neuroquímica de áreas cerebrais ainda em desenvolvimento, associadas a habilidades cognitivo-comportamentais, segundo a Sociedade Brasileira de Pediatria (SBP). Isso resulta em desajuste social e atraso na aquisição de habilidades próprias da adolescência.

Como abordar

Para a SBP, é preciso que os pais tenham diálogo aberto com os filhos e estabeleçam normas claras. Por exemplo, proibir a oferta e o consumo de bebidas alcoólicas em festas de aniversário que tenham a participação de crianças e adolescentes e evitar a glamourização das "bebedeiras" nas festas de família.

Presença é prevenção

Estar presente na vida dos filhos é um dos fatores de prevenção contra o uso de drogas. Para a SBP, é preciso que os pais tenham conhecimento do que as crianças e adolescentes fazem no tempo livre. Além disso, momentos juntos, como os das refeições, são importantes para o compartilhamento de pensamentos e atitudes.

Saúde mental

Para identificar sinais de transtornos mentais, é preciso estar atento a alterações de comportamento, como crises de choro e acessos de raiva. Sinais como cansaço, queda da concentração e exageros nos padrões alimentares (comer muito ou comer muito pouco) também devem ligar o alerta. Em caso de dúvida, busque um profissional (psicólogo ou psiquiatra).

Sexo protegido

Sobre as relações sexuais na adolescência, é preciso que os pais conversem com seus filhos sobre o assunto. Casos de repercussão na TV ou nas mídias sociais podem ser ganchos para trazer o assunto à tona e ouvi-los. Se os pais não se sentem confortáveis, podem pedir ajuda a um especialista. O pediatra, por exemplo, deve apresentar os métodos contraceptivos e enfatizar a necessidade do uso de preservativo.

CAMPINENSE E TREZE

Dívidas de rivais chegam a R$ 27 mi

Maior parte é referente a pendências trabalhistas, e dirigentes buscam alternativas para pagamento

Fabiano Sousa
fabianogool@gmail.com

Os principais clubes de Campina Grande, Campinense e Treze, vivem situações semelhantes à maioria das agremiações do futebol brasileiro no que se refere a dívidas financeiras. Juntos, Galo e Raposa acumulam um déficit, que chega ao valor de R$ 27 milhões. Ambas as diretorias têm o desafio diário de sanar os valores e viver uma nova realidade financeira. No início desta semana, um leilão do Estádio Renatão, de propriedade do Campinense, chamou atenção, embora no dia seguinte o arrematador tenha entrado com pedido de anulação devido a problemas do imóvel. O Treze já viveu situação idêntica com o Presidente Vargas, mas sempre conseguiu impedir o leilão.

O problema no alvinegro é bem maior, vivendo uma situação ainda mais complicada. De acordo com a diretoria do clube, a dívida do alvinegro chega em torno de R$ 17 milhões, sendo grande parte dela movida por ações trabalhistas, no entanto, a diretoria admitiu articulações para sanar o valor de R$ 3 milhões até o fim deste ano.

"É importante ressaltar que todos os compromissos da atual diretoria estão em dia. Estamos sem receber os valores oriundos do programa Timemania por conta de documentações pendentes do clube, mas esperamos receber o valor de R$ 1,3 milhão até o fim deste mês. Deste valor, cerca de 35% estão destinados a pagamentos de acordos judiciais, que durante todo esse ano chegam a R$ 1 milhão já quitados. Até o fim deste ano, estaremos somando a quitação de R$ 3 milhões de uma dívida total do clube que chega em torno de R$ 17 milhões", declarou Arthur Bolinha, presidente do clube.

Com valores bloqueados do programa Timemania, principal fonte de arrecadação de receita, membro da diretoria tem contribuído com valores e feito campanha com ajuda financeira de torcedores do clube, para arcar com os custos mensais.

> Dívida do Treze chega a R$ 17 milhões, contra R$ 10 milhões do Campinense. Os dois clubes vão mal também em campo

"Tem sido um desafio enorme cumprir com todos os compromissos e contamos com a ajuda de torcedores pontuais para honrar com nossas responsabilidades. Temos o nosso patrimônio, o Estádio Presidente Vargas, com uma ação judicial para que o local seja leiloado. Estamos atentos a essa situação, mas, infelizmente, não dispomos de recursos para pagar as dívidas oriundas das respectivas sucessões de leilões. O objetivo de nossa gestão é permitir que a nossa casa não seja leiloada e também buscar alternativa para geração -receitas", finalizou Bolinha.

Já o Campinense, por sua vez, chega ao valor de R$ 10 milhões de dívidas. Assim como o rival, parte do valor é oriundo de dívidas trabalhistas, que de acordo com a diretoria rubro-negra tem sido quitadas através de acordos feitos na Justiça.

"Desde quando assumimos a gestão do clube temos homologado acordos na Justiça do Trabalho, no sentido de honrar com nossos compromissos. Quando se observa o valor total da dívida do clube em torno de R$ 10 milhões é possível termos a responsabilidade de saná-la em longo prazo. Temos mantido nossos compromissos em dias e articulando fontes de receitas para minimizar as dívidas do clube", declarou Rômulo Farias, diretor de futebol.

No inicio desta semana, o clube teve o Estádio Renatão leiloado, pelo valor equivalente a R$ 3,5 milhões. De acordo com as informações divulgadas pela organização do leilão, o bem foi penhorado devido a uma execução de título extrajudicial promovida pela Companhia de Água e Esgotos da Paraíba (Cagepa).

O clube, por meio de nota oficial, informou que apresentou um recurso com manifestação de defesa nos autos do processo judicial, objetivando anular o leilão, argumentando que não havia a clara demonstração documental acerca da propriedade do imóvel.

Por outro lado, o empresário que arrematou o Estádio Renatão, do Campinense Clube, em Campina Grande, através de um leilão virtual, entrou com petição de suspensão do auto de arrematação no final da tarde da última terça-feira (12) argumentando que não havia a clara demonstração documental acerca da propriedade do imóvel. O imóvel estava penhorado em razão de dívida que a raposa tinha junto à Cagepa que, no ano de 2016 era R$ 1.104.611,30 (um milhão, cento e quatro mil, seiscentos e onze reais e trinta centavos).

Dentro das quatros linhas, o Campinense vai mal na Série C, correndo risco de rebaixamento e o Treze segue sem um calendário recheado em 2023.

Foto: Samy Oliveira/Campinense

Os "maiorais" de Campina Grande vivem um momento difícil para superar os contratempos encontrados fora das quatro linhas

BOTAFOGO

Clube precisa reagir para não ficar de fora do G8 da Série C

> **Embora estejamos há duas partidas sem vitórias, é bom ressaltar que estamos invictos há um mês**
>
> Paulo Vítor

Fabiano Sousa
fabianogool@gmail.com

Sem vencer há duas partidas no Campeonato Brasileiro da Série C, o Botafogo mira a vitória para a próxima rodada da competição e segue com as atividades, buscando a retomada na competição. O alvinegro enfrenta o Ypiranga-RS, às 18h, no próximo sábado (16), no Estádio Colosso da Lagoa, em Erechim, em partida válida pela abertura da rodada 15.

Com um jogo a menos, o alvinegro soma 22 pontos,e após 14 rodadas caiu uma posição e ocupa a 5ª colocação, com apenas dois pontos a mais que o primeiro clube fora da zona de classificação. Para o confronto, o Belo precisa pelo menos de um empate para não correr o risco de, pela primeira vez, ficar de fora do G8, desde a rodada 3. Nas últimas duas rodadas o clube não conseguiu vencer, vem de dois empates contra Brasil de Pelotas -RS e Floresta-CE, 0 a 0 e 1 a 1, respectivamente.

Com seis partidas por disputar até o fim desta primeira fase, o Botafogo tem 64,7 % de chances de avançar ao quadrangular final que vai definir dois dos quatro clubes que garantem o acesso para a Série B, em 2023. Com a tabela de classificação equilibrada, o alvinegro não quer ficar no meio do caminho e mira um resultado positivo mesmo jogando como visitante no frio gaúcho.

"Embora estejamos há duas partidas sem vitórias é importante também ressaltar que estamos invictos há um mês. Além de enfrentarmos um bom adversário, vamos também ter que nos adaptar ao frio. Já enfrentamos o Brasil de Pelotas nesta situação e não vencemos por detalhes. Estamos trabalhando para suportar as adversidades e conseguirmos e vitória", disse o zagueiro, Paulo Vitor.

Na partida deste fim de semana, a referência no ataque do Botafogo passou a virar dúvida para a sequência da competição. É que o atacante Gustavo Coutinho, tem sido sondado por clubes que disputam o Campeonato Brasileiro da Série B e pode deixar o clube da Maravilha no Contorno. Ponte Preta-SP e Brusque-SC estariam em negociação com o Fortaleza, para tirar o artilheiro do Belo.

Como existe no contrato de empréstimo do jogador entre as diretorias de Fortaleza-CE e Botafogo, uma cláusula que permita a negociação do atleta com clubes que disputam a Série B, sem a rescisão do contrato, Gustavo Coutinho teria a liberdade para deixar o clube. Ao Jornal **A União**, a diretoria do clube admitiu, ontem pela manhã, a possibilidade da saída do jogador e que trabalha nos bastidores pela permanência do camisa 9.

PAN KIDS

Jiu-jitsu paraibano luta nos EUA

Arthur Piloto e Rayra Mendes representam o Brasil em competição na cidade de Orlando, nos dias 23 e 24 de julho

Laura Luna
lauraluna@epc.pb.gov.br

O jiu-jitsu paraibano terá dois jovens representantes em um dos principais eventos da modalidade para atletas dos 4 aos 15 anos de idade. Arthur Piloto e Rayra Mendes já estão de malas prontas para disputar o Pan Kids de Jiu-Jitsu 2022 que acontece nos dias 23 e 24 de julho no Silver Spurs Arena, em Orlando, nos Estados Unidos.

E não é apenas participar, os atletas que são invictos em competições da International Brazilian Jiu-Jitsu Federation (IBJJF) estão entre os mais cotados para ocupar o lugar mais alto do pódio em suas categorias. "As nossas expectativas são as melhores. Eles estão treinando muito, todos os dias, mais de uma vez inclusive", destaca o professor Valdênio Mendes, responsável pelos treinos dos atletas desde o início da carreira.

Apesar da pouca idade, a dupla tem no currículo conquistas importantes. Aos 13 anos Rayra Mendes, que em Orlando vai lutar na categoria Teen 1- Super-Pesado- Faixa Amarela, reúne os títulos de campeã mundial em Abu Dhabi, tricampeã brasileira e hepta campeã paraibana. "O meu objetivo é trazer mais esse título para o meu estado, para minha família e para minha academia", afirma a atleta que treina na Gracie Barra Paraíba Kids. Já para Arthur Piloto, que é da mesma academia, o campeonato não será novidade. O atleta de 12 anos conquistou por duas vezes o Pan Kids, sendo inclusive o primeiro nordestino a realizar o feito, além de ser campeão mundial em Abu Dhabi, bi-campeão brasileiro, campeão sul-americano e tetracampeão paraibano.

Vitórias que resultam de muito treino e foco. Rayra e Arthur levam a sério o jiu-jitsu e possuem características que fazem a diferença nos tatames e que serão decisivas nos Estados Unidos. "Ambos têm muita força. Rayra tem muita força e confiança e Arthur é muito técnico e concentrado", avalia o treinador que destacou o incentivo aos atletas. "Os dois são contemplados pelo programa bolsa esporte do Governo do Estado, que ajudou muito para custear esta viagem e contribui para o desenvolvimento dos dois".

> **O jiu-jitsu ainda é um tabu para as mulheres. Mas está mudando graças a atletas como Kira Gracie, que abriu as portas para o feminino**
>
> Rayra Mendes

Sobre os atletas

Foi graças ao incentivo da família que Rayra Mendes e Arthur Piloto começaram no esporte, mas nos dois casos o jiu-jitsu não foi a primeira escolha.

Na vida de Rayra, as primeiras práticas foram o ballet e a natação, que não se estenderam por muito tempo, como lembra Valdênio Mendes, pai e treinador da atleta. "Na natação não foi muito bom porque ela ficava gripada constantemente. E no ballet ela era muito bruta". Foi quando a pequena decidiu seguir os passos do pai, isso há quase 10 anos. "Foi me vendo treinar em uma das aulas, aí ela pediu pra fazer também. Até hoje nunca parou". E nem precisa dizer que o pai e treinador é também o maior fã da atleta.

"Sempre digo que se tivesse tido um filho talvez não tivéssemos tantas afinidades. Pra mim mais importante que ela seguir no esporte até a idade adulta, é a história que estamos fazendo hoje e que poderemos contar no futuro". Para a lutadora, o incentivo faz toda a diferença, inclusive por ainda se tratar de um esporte de maioria masculina. "O jiu-jitsu ainda é um tabu para as mulheres. Mas está mudando graças a atletas como Kira Gracie, que abriu as portas para o feminino. Hoje também me inspiro em Sabrina Gondim, que é atleta paraibana referência no mundo".

No caso de Arthur foi o pai quem, há quatro anos, teve a ideia de matricular o filho no jiu-jitsu. "Primeiro foi o judô, mas não deu certo. Aí pensei no jiu-jitsu, mas o resultado também não foi o esperado". Alexandre Sousa se refere à primeira aula, que Arthur não gostou nem um pouco. "Chorou pra não ir para a segunda. Aí decidimos levar o primo, foi quando ele topou continuar. No final das contas o primo deixou o esporte e ele seguiu". Já são mais de 100 lutas dentro e fora do país com derrotas que podem ser contadas nos dedos de uma das mãos. Mas o campeão tem sonhos, sabe que está começando. "Disputar e ganhar um campeonato europeu. Quero também conquistar a faixa preta".

Foto: Arquivo Pessoal/Valdênio Mendes

Valdênio Mendes é o pai e treinador da atleta Rayra Mendes, que tem grande possibilidade de ser medalhista nos Estados Unidos

LIGA DAS NAÇÕES

Brasil se garante nas semifinais após derrotar o Japão por 3 a 1

O Brasil está na semifinal da Liga das Nações Feminina de Vôlei. A seleção teve de lutar muito, nesta quarta-feira, principalmente nos três primeiros sets, para vencer o Japão, por 3 sets a 1, com parciais de 29/27, 28/26, 20/25 e 25/14. Por uma vaga na final da competição, a equipe vai jogar contra o vencedor do duelo entre Estados Unidos e Sérvia.

Visivelmente ansiosa, a jovem seleção do técnico José Roberto Guimarães cometeu erros em todos os fundamentos e viu o Japão abrir 21/15 no primeiro set. Mas com bela atuação de Julia Bergmann no ataque, a seleção conseguiu buscar o empate com seis pontos consecutivos. Daí até o final, a parcial foi repleta de disputas intensas por cada ponto. A vitória por 29/27 veio no bloqueio.

O Brasil voltou melhor para o segundo set, mas o Japão permaneceu forte na defesa e com isso abriu 15/12 no placar. Kisy apareceu bem no ataque e levou a seleção ao empate em 15 pontos. Com erros japoneses, o Brasil abriu 21/18, mas voltou a ficar inconstante, possibilitando novo empate asiático em 21 pontos.

O final do segundo set foi sensacional, com o Brasil tendo o match-point com 24/22 e o Japão com 25/24. Kisy, mais uma vez, surgiu muito bem para liderar o Brasil em nova vitória apertada: 28 a 26.

O Brasil repetiu a mesma instabilidade no terceiro set. O Japão, sempre bastante regular, aproveitou para marcar 17/12.

No final da parcial, o time brasileiro perdeu a concentração após um saque japonês visivelmente para fora, validado pela arbitragem. O Brasil não tinha direito mais a desafios: 25/20.

O quarto set foi totalmente diferente dos demais. O Brasil atingiu alto nível de produção tanto na defesa como no ataque. O bloqueio esteve insuperável, a levantadora Macris variou demais as jogadas e a parte ofensiva esteve impecável com Julia Bergmann (17 pontos), Carol e Gabi.

Ansiedade

No primeiro set, as jogadoras brasileiras cometeram vários erros de fundamentos e viram o Japão abrir 21 a 15, mas se recuperaram e venceram por 29 a 27, numa grande virada

Foto: Volleyball World

Macris (8) foi um dos destaques do time brasileiro, principalmente no quarto set, que definiu a vitória sobre o time japonês

NO SENADO

Jogadores pedem apoio a Romário

Profissionais estão indignados com a proposta de reforma aprovada na Câmara, que subtrai direitos dos atletas

Ricardo Magatti
Agência Estado

O senador Romário (Podemos-RJ) atendeu ao apelo dos jogadores e se encontrou na última terça-feira com atletas que fazem parte do movimento "União dos Atletas de Futebol das Séries ABCD". Ele procuraram o parlamentar para pedir apoio contra mudanças na nova Lei Geral do Esporte, cujo texto-base foi aprovado há uma semana na Câmara dos Deputados, com relatoria de Felipe Carreras (PSB-PE).

A Lei Geral do Esporte consolida em uma única legislação a Lei Pelé e outras normas e regulamentações referentes às práticas esportivas no país. Os atletas entendem que a lei tira deles alguns direitos trabalhistas.

Os jogadores representam profissionais de equipes das quatro divisões do futebol brasileiro. Diego Ribas e Everton Ribeiro, do Flamengo, Nenê, do Vasco, Rafael, Klaus e Douglas Borges, do Botafogo, e Matheus Ferraz, do Fluminense, foram os jogadores que se reuniram com Romário. Esse grupo representou outros futebolistas que não puderam ir ao encontro, marcado às pressas.

O Estadão ouviu de pessoas presentes no encontro que os atletas ficaram satisfeitos com o que ouviram de Romário, já que o ex-atacante concordou com as reivindicações.

Na reunião, que foi curta, de pouco mais de 30 minutos, os jogadores apresentaram suas ideias e reforçaram o pedido para que Romário seja relator do projeto. Dessa forma, o senador teria mais autonomia para fazer alterações no texto.

"O projeto valoriza o esporte em todas as suas dimensões, porém, precisa de algumas modificações importantes. Esse atletas defendem que eu seja o relator, por entenderem que eu sou um representante que entende perfeitamente a realidade deles. Me sinto muito honrado por essa confiança", escreveu Romário em suas redes sociais.

Ele lembrou que, embora seja possível fazer mudanças no projeto, elas são limitadas, já que o Senado não pode propor novas regras, somente desfazer modificações que ocorreram na Câmara. O texto terá de ser novamente apreciado pelos senadores, já que seu texto foi modificado. Ainda não há data para que isso aconteça.

O projeto que cria a nova Lei Geral do Esporte, originário do Senado, estabelece uma série de normas referentes à prática esportiva e seus desdobramentos no país. O ponto de divergência entre clubes e atletas diz respeito às regras de contratação, demissão e rescisão contratual.

O item em questão dá aos clubes a possibilidade de estipular um valor reduzido a ser pago em caso de rescisão contratual. Atualmente, a Lei Pelé obriga o pagamento de 100% do valor referente ao vínculo completo, mesmo que ele seja encerrado anteriormente. Com a mudança, jogadores ainda podem receber o valor integral, mas os times terão a opção de negociar a redução no ato da contratação, deixando estabelecida a quantia a ser acertada em caso de rescisão.

Os futebolistas também ficaram insatisfeitos com outras alterações no texto, como a definição da jornada noturna a partir das 23h59 em vez das 22h. Eles reclamam de não terem sido sequer consultados.

"Os atletas reclamam principalmente de não ter sido ouvidos. Talvez isso tenha sido o maior equívoco do Congresso. Não deram voz a todas as partes", diz ao Estadão o advogado Filipe Rino, que auxilia os jogadores nesse debate. "Mas o movimento é dos atletas", salientou.

Houve uma série de protestos na última rodada dos jogos do Campeonato Brasileiro das Série A, B, C e D. Os atletas taparam a boca com as mãos e ficaram imóveis por cerca de um minuto após o início das partidas. As manifestações não vão cessar até que os parlamentares ouçam as exigências da categoria. "Foi uma demonstração de um união como nunca vista dos atletas", considera Rino.

Foto: Reprodução/Instagram

Vários atletas foram ao gabinete do senador Romário pedir para que os contratos sejam respeitados de acordo com a lei vigente

DINIZISMO

Neymar elogia o trabalho de Fernando Diniz

Agência Estado

O "dinizismo" ganhou um novo adepto, ontem. Neymar foi às redes sociais para elogiar o trabalho do técnico Fernando Diniz, que possui um estilo de jogo que costuma dividir opiniões de futebol. Atualmente, o treinador vive boa fase no comando do Fluminense. "Gosto muito do Diniz como treinador, uma pena que no Brasil não dão tempo suficiente", escreveu o jogador

O comentário do craque da seleção brasileira e do Paris Saint-Germain ocorreu após a vitória do Fluminense por 3 a 0 sobre o Cruzeiro, no Mineirão, que garantiu aos cariocas a classificação às quartas de final da Copa do Brasil.

No Brasileirão, o time de Diniz também vai bem, estando em quinto lugar, com 27 pontos, apenas três a menos que o líder Palmeiras.

Fernando Diniz despontou no futebol brasileiro em 2016, quando levou o modesto Audax à final do Campeonato Paulista daquele ano - vencido pelo Santos. O técnico ficou reconhecido por implementar um estilo de jogo de posse de bola, com a construção de jogadas começando ainda com o goleiro e passando de pé em pé, sem "chutão", até a criação de uma oportunidade de gol.

Esta é a segunda passagem de Diniz pelo Fluminense, clube pelo qual teve o seu melhor momento na carreira como jogador. O treinador assumiu a equipe em maio, após a demissão de Abel Braga. Até o momento são 12 vitórias, três empates e três derrotas.

A equipe se destaca ainda quando o assunto é bola na rede: foram 38 gols marcados em 18 jogos. Além do Flu, ele acumula passagens por Athletico-PR, São Paulo, Santos e Vasco.

Foto: Marcelo Gonçalves/Fluminense

O Fluminense, do técnico Fernando Diniz, despachou o Cruzeiro e chegou às quartas de final

Curtas

Raphinha é o mais novo reforço do Barcelona

O Barcelona anunciou, ontem, que chegou a um princípio de acordo com o Leeds United para a contratação do brasileiro Raphinha. Para que a negociação seja concretizada, será necessário apenas que o atleta seja aprovado nos exames médicos a serem realizados nos próximos dias. O clube catalão divulgou em seu site oficial que "Barcelona e o Leeds United chegaram a um acordo de princípio para a transferência de Raphael Dias Belloli, o Raphinha, enquanto se aguarda o exame médico do jogador". Com isso, o Barcelona vence a disputa com Chelsea e Arsenal, que também revelaram desejo em ter o atleta. O valor da transação poderá atingir 60 milhões de euros (cerca de R$ 327 milhões pelo câmbio atual).Raphinha, de 25 anos, deverá ser um dos convocados pelo técnico Tite para integrar a seleção brasileira na Copa do Mundo do Catar no fim do ano.

Imortais da bola fazem amistoso neste sábado

Os Imortais da Bola Sub 100 da Paraíba, por meio do seu gestor e presidente Reginaldo Soares de Barros, promoverá um jogo histórico nas categorias 70TÃO e 60TÃO versus Amigos Peladeiros do Xexéu e o show de futebol iniciará as 13h45, a categoria 70TÃO e às 15h categoria 60TÃO, tendo como palco a Vila Olímpica Paraíba no próximo sábado. Já no domingo, 17, será a vez do 50TÃO, em Tibiri, a partir das 8h, o Torneio Beneficente, promoção da Srttv Santa Rita e cada participante levará 1 kg de alimento não perecível. Também é destaque neste dia o programa SR Esportes SUB 100 com apresentação de Mário Dornelas e Isaías Lima. O Xerifão Marcos será o entrevistado às 20h canal do YouTube Srttv Santa Rita.O presidente Reginaldo convida sócios e Desportistas Paraibanos para prestigiarem o grande evento Master dos Imortais da Bola SUB 100 PB.

Zanetti volta a competir no Pan-Americano do Rio

Movimentos controlados nas argolas e vigor no salto e solo. Assim foi a rotina de Arthur Zanetti durante a preparação da seleção masculina de ginástica artística no Centro de Treinamento do COB, no Rio, em junho e julho. O duas vezes medalhista olímpico nas argolas, ouro em Londres 2012 e prata no Rio 2016, se prepara para o Campeonato Pan-Americano, no Rio de Janeiro, de hoje até o próximo domingo. O torneio marca a volta do atleta às disputas internacionais após cirurgia no ombro direito no segundo semestre do ano passado. "Voltei a competir no Troféu Brasil, em maio, foi minha primeira disputa após a cirurgia. Fiz solo e salto sobre a mesa. Voltei a treinar nas argolas em fevereiro, comecei com um balanço mais leve e fui evoluindo a cada semana. Por causa da pandemia, fiquei quase dois anos e meio sem fazer os outros aparelhos e poder voltar a competir neles para ajudar a seleção é muito bom", disse.

Sete meses após Abu Dabi, Michael Masi deixa a FIA

Exatamente sete meses após tomar decisões polêmicas no GP de Abu Dabi de F-1, o australiano Michael Masi deixou a Federação Internacional de Automobilismo Ele havia sido substituído no cargo de diretor de provas em fevereiro e estava sem função na entidade desde então. "A FIA confirma que Michael Masi decidiu deixar a FIA para voltar à Austrália para ficar mais perto da família e assumir novos desafios", informou a entidade, em comunicado. A federação exaltou a postura profissional e a dedicação de Masi, que havia assumido a função de forma repentina, diante da morte de Charlie Whiting, um dos mais experientes que já passou pelo cargo. Masi assumiu a função no início da temporada 2019 e enfrentou dificuldades diante da forte pressão de algumas equipes, como Red Bull e Mercedes, principalmente devido à rivalidade entre Max Verstappen e Lewis Hamilton, uma das mais fortes da F-1 nos últimos anos.

SERVIÇO ESPECIALIZADO

Plataforma oferece apoio no luto

Ferramenta digital lançada por funerária garante conteúdo voltado para as famílias que perderam um ente querido

Da Redação

Viver o luto após a perda de um ente querido costuma ser um momento muito delicado na vida de muitas pessoas, porque nem todos estão preparados para isso. Diante dessa situação difícil, o Cemitério e Crematório Morada da Paz lançou o 'Morada do Cuidado', uma plataforma idealizada para oferecer apoio especializado em luto a todos aqueles que estão nessa jornada.

Através da ferramenta digital, o público vai encontrar gratuitamente conteúdos, programas e recursos que auxiliam e orientam o enlutado com informações seguras sobre o tema, com a curadoria de psicólogos e profissionais capacitados.

"A pessoa que explorar nossa plataforma vai encontrar meios para vivenciar e ressignificar a experiência da perda de um ente querido com todo o cuidado que precisa. Nossa proposta é oferecer um olhar compreensivo e sugerir recursos que possam ajudar a deixar esse caminho, que por hora apresenta-se tão difícil, um pouco mais leve", destaca Mariana Simonetti, psicóloga do luto do Morada da Paz e idealizadora do projeto.

O 'Morada do Cuidado' fornece recursos e informações que podem auxiliar na vivência após a perda de um ente querido. Na aba "Trilhas", o público vai acessar conteúdo em vídeo, em 15 módulos, desenvolvido por especialistas na psicologia do luto, que buscam orientar os enlutados sobre a experiência que estão vivendo.

Já no item "Projetos", os usuários poderão conhecer as iniciativas do Morada da Paz que oferecem conteúdos especializados e informações seguras sobre o universo do luto: 'Chá da Saudade', 'O que fazer em caso de morte' e 'Turma do Vilinha'.

> **Nossa proposta é oferecer um olhar compreensivo e sugerir recursos em um momento tão difícil**
>
> Mariana Simonetti

Aforismo

Foto: Divulgação

Papa Francisco

"Que São José nos ajude a viver o mistério da morte da melhor maneira possível. Para um cristão, a boa morte é uma experiência da misericórdia de Deus, que se aproxima de nós, até naquele último momento da nossa vida."

Mortes na História

1970 — Oscar de Oliveira Castro, advogado e médico (PB)

2019 — Eustáquio Florentino de Medeiros, empresário e comerciante (PB)

2020 — Inaudete Amorim, cantora, publicitária, jornalista e radialista (PB)

Obituário

Vítor de Sousa Freitas (Vitinho)
10/7/2022 – Aos 16 anos, em Sumé (PB), na região do Cariri. Estudante morreu após cair da carroceria de um veículo e bater a cabeça no chão.

Foto: Notícia Paraíba

Antônio Marcelino Duarte (Tony)
11/7/2022 – Aos 55 anos, em Sousa (PB), em acidente de trânsito. Cozinheiro morreu na Alameda da Esperança, no bairro Jardins, quando estava na garupa de uma motocicleta.

Foto: Folha Patoense

Nádia Carvalho
11/7/2022 – Aos 67 anos, em decorrência de um AVC. Atriz e dubladora, que dublou personagens como Edna Moda, na animação 'Os Incríveis', a Babá, dos 'Muppets', a avó de Sid, em 'Era do Gelo 4', e a tia Vivian, de 'Um Maluco no Pedaço'. Ela também foi a voz brasileira de personagens de Diane Keaton, Whoopi Goldberg, Queen Latifah e Melissa McCarthy. Na tevê, como atriz, participou do 'Chico Anysio Show', nos anos de 1980, e da 'Escolinha do Professor Raimundo', onde interpretava Santinha Pureza.

Foto: Divulgação

Cícero Simonildo de Souza
11/7/2022 – Aos 37 anos, entre Piancó e Coremas, no Sertão da Paraíba. Morreu quando o carro que dirigia caiu dentro de um açude. Duas mulheres ficaram feridas.

Foto: Reprodução

Afonso Filho
11/7/2022 – Na zona rural de Santa Inês (PB), vítima de descarga elétrica. Morreu ao sofre um choque quando consertava uma bomba d'água instalada em um açude, utilizada para irrigação.

Foto: Notícia Paraíba

Telma Elizabeth Gambarra da Nóbrega
12/7/2022 – Aos 69 anos, em Cajazeiras (PB), vítima de complicações do Alzheimer. Era mãe do deputado estadual Júnior Araújo (PSB). Sepultamento ocorreu na cidade de Santa Luzia (PB).

Foto: MaisPB

Carlos Kur
9/7/2022 – Aos 87 anos, em Curitiba (PR). Cenógrafo, figurinista, iluminador e diretor de palco do Teatro Guaíra, na capital paranaense. Atuou por mais de quarenta anos na instituição. Era natural do Uruguai e iniciou a vida profissional no Teatro Solis, de Montevidéu. No Teatro Guaíra desde 1976, teve extensa carreira e participou das maiores produções de balé e ópera do estado, como 'O Grande Circo Místico', 'O Quebra-Nozes' e 'Giselle'. Também foi professor do Curso de Dança da Faculdade de Artes do Paraná e assessor de cenotécnica da Pontifícia Universidade Católica do Paraná (PUC-PR).

Foto: Divulgação

Monty Norman
11/7/2022 – Aos 94 anos. Compositor britânico da música tema de James Bond. Seu trabalho mais famoso foi criado como parte da trilha sonora do primeiro filme de Bond, 'Dr No', lançado em 1962, e estrelado por Sean Connery no papel principal. Nascido Monty Noserovitch em 1928, cresceu filho de imigrantes judeus no East End de Londres e tornou-se cantor de várias big bands populares nos anos de 1950 e início dos anos de 1960.

Foto: Divulgação

Luiz Marques da Silva
11/7/2022 – Em Campina Grande (PB). Era pai de um comerciante da Empresa Paraibana de Abastecimento e Serviços Agrícolas (Empasa) que foi atropelado por um cliente dentro do local no dia 15 de junho. Estava internado há cerca de um mês, com fraturas nas pernas, tórax e em outras partes do corpo.

Foto: TV Paraíba

Ida Steinmüller
idasteinmuller@gmail.com | Colaboradora

Rememorando Stênio Lopes

Semana passada, eu vinha no meu carro pelo bairro da Prata e, passando pela Rua Anthenor Navarro, o trânsito me fez parar de frente à entrada lateral do Senai, o que me fez lembrar o professor Stênio Lopes, que dedicou a sua vida a essa instituição, a qual ajudou fundar na Paraíba. Na fila para o semáforo à frente, me demorei mais, olhei o largo portão de entrada e, mais adiante, o estacionamento, que me lembrou o tempo que lecionei no Senai e até pude projetar na mente meu Volks ali estacionado à sombra, na ala privativa dos professores. Como um dejàvú, de "penetra", todo um passado distante me veio à mente.

Era uma manhã ensolarada de domingo, ano de 1977, e eu, com 22 anos de idade e um lenço na cabeça, limpava com zelo meticuloso a forração dos bancos, das portas, painel e o forro do teto do meu carrinho. Nunca fui de ficar de pernas pro ar, e, afinal, era o meu primeiro automóvel, um Fusquinha 1.300 cilindradas, ano 1975, cor azul royal, que comprei fazendo economias por seis anos como funcionária da Cande e ainda com a ajuda da rescisão de contrato que a empresa me concedeu. Era de segunda mão, claro, e me custou na época 8.500 cruzeiros, mas valeu cada centavo, pois sua compra fechou o ciclo da via crucis diária de ônibus demorados e de andar a pé. Eu havia tirado minha carta de motorista em fins do ano anterior, pois naquela época a mulher só alcançava maioridade com 21 anos. Nada foi fácil, mas naquele tempo, com meu Fusquinha apertado, barulhento, sem conforto e lento, eu poderia ir para o trabalho e para a faculdade sem perder tanto tempo nos pontos de ônibus e andar longos trajetos do ponto de ônibus até o destino final. Eu era magra como um sibito de tanto andar a pé.

Era imperativo manter meu Fusquinha arrumado, até porque naquele ano eu ensinava no Senai a disciplina de Prática de Secretariado, tinha cerca de 20 alunos adultos, todos mais velhos do que eu, e era um prazer estacionar meu fusquinha na vaga dos professores, pois enquanto me dirigia para a sala de aula ficava vez por outra olhando pra trás toda orgulhosa dele, com seu vigoroso azul que simboliza confiança, segurança e realeza.

Eu continuava trabalhando na Cande, aceitei ministrar essa disciplina porque o professor Stênio havia me ligado comunicando ter reaberto o curso de Auxiliar de Escritório no Senai e, devido meu destaque como presidente da Associação das Secretárias da Paraíba, queria que eu assumisse as aulas para dar mais crédito ao curso. Não tinha como recusar, doutor Stênio era amigo de minha família e tinha sido meu professor em 1971 na turma inaugural de Auxiliar de Escritório, onde fui considerada uma das melhores alunas, e já naquela época ele queria que eu fosse trabalhar no Senai, mas eu estava bem na Cande e recusei.

Não tive grande proximidade com ele, aliás ele era um homem muito formal, de fala calma, sotaque cearense, muito religioso, bem magrinho, andar cadenciado e sempre elegantemente bem vestido. Era desses que impunha respeito, em gestos e comportamentos. Era também uma personalidade importante da sociedade, foi ele quem estabeleceu o padrão de qualidade, disciplina e referência do Senai, trouxe o Rotary Club para a cidade, foi um dos fundadores do Clube Campestre e, como intelectual, escreveu livros sobre a indústria, o Senai e até uma história de Campina Grande, além de publicar artigos semanalmente no Jornal da Paraíba. Foi dessas pessoas que deviam ser eternas, mas faleceu no dia 2 de julho de 2010, em Campina Grande, aos 94 anos.

Foi uma boa experiência ministrar aulas no Senai, agradeço ao professor Stênio Lopes a confiança que depositou em mim. Mas para dar essas aulas, no turno da tarde, tive de negociar com a Cande as compensações de horário com deduções em minhas férias, e, mesmo assim, nada disso teria sido possível se não fosse meu Fusquinha, que me facilitou a locomoção. Era um carro simples, popular, um "carro do povo" conforme a tradução da palavra Volkswagen do alemão para o português. Dirigindo-o pelas ruas acidentadas da cidade, com aquela direção dura, eu não correspondia ao estereótipo da mulher campinense da época, sobretudo pela minha idade... É, mas, voltando à realidade, o sinal abriu e já estão buzinando atrás de mim, hora de engrenar a marcha e seguir meu caminho. Ô povo estressado!

Ida Steinmüller é administradora, memorialista e presidente de honra do Instituto Histórico de Campina Grande (IHCG)

NO PERÍODO JUNINO

Sertão registra redução de crimes

Gestores de Segurança Pública da PB se reúnem e constatam diminuição dos atentados contra a vida e o patrimônio

Os gestores de Segurança Pública da Paraíba se reuniram na tarde dessa quarta-feira (13) no Centro Integrado de Comando e Controle (CICC) de Patos, a fim de avaliar as ações realizadas no período junino e planejar ações de prevenção e repressão qualificada na região do Sertão. De acordo com o Núcleo de Análise Criminal e Estatística (Nace) da Secretaria da Segurança e da Defesa Social (Sesds), Patos registrou 22% de redução de crimes contra a vida nos dois dias de São João (23 e 24) e 8% no mês, em relação ao mesmo período do ano passado. No semestre, a queda de registros foi de 3%.

Em todo o mês de junho, também foram contabilizadas reduções de Crimes Violentos Patrimoniais (CVP): -21% dos roubos no Estado, -16% dos roubos em João Pessoa e -10% de roubos gerais em quatro cidades com maiores eventos no mês de junho (João Pessoa, Campina Grande, Bananeiras e Patos), em relação aos mesmos 30 dias de 2021.

Também na 3ª Região Integrada de Segurança Pública, que abrange todo o Sertão, policiais e bombeiros apreenderam 51 armas de fogo, 57 quilos de drogas, realizaram 67 prisões e apreensões, recuperaram 27 veículos roubados ou furtados. Em todos os municípios paraibanos, 418 operações foram realizadas pelas Forças de Segurança.

"Tivemos um São João de tranquilidade também no Sertão, assim como em todo o Estado, e aqui especialmente já contamos com a estrutura do CICC, com câmeras integradas, e utilizando uma tecnologia que otimiza as ações da segurança pública", frisou o secretário da Segurança e da Defesa Social, Jean Nunes.

Além dele, o encontro contou com as presenças do secretário-executivo, Lamark Donato, dos comandos da Polícia Militar, da Polícia Civil e do Corpo de Bombeiros Militar, além de gestores das regiões de Patos e de Campina Grande.

Crimes

De acordo com o Nace da Sesds, Patos teve 22% de redução de crimes contra a vida nos dias de São João

Foto: Secom-PB

A reunião da Segurança Pública aconteceu no Centro Integrado de Comando e Controle (CICC) de Patos

SOCIOEDUCAÇÃO DA PARAÍBA

Fundac comemora 32 anos do ECA com novas ações

O Estatuto da Criança e do Adolescente completou ontem 32 anos de existência, com desafios para a garantia de direitos básicos e desenvolvimento pleno de crianças, adolescentes e jovens, e a Fundação Desenvolvimento da Criança e do Adolescente "Alice de Almeida" (Fundac) não poderia deixar de lembrar deste importante instrumento de proteção e preservação de direitos que é base para a execução da política de socioeducação do estado da Paraíba.

Considerado marco para os direitos humanos no Brasil e usado como modelo mundo afora, o ECA chega aos 32 anos após mais de dois anos de pandemia, e pesquisadores ainda se debruçam sobre os dados para mensurar os prejuízos em diversas áreas, como evasão escolar, violência doméstica e coberturas vacinais, mas destacam que o estatuto continua a apontar o caminho para a proteção integral das crianças e adolescentes.

Especialista em Proteção da Criança no Fundo das Nações Unidas para a Infância no Brasil (Unicef Brasil), Luiza Teixeira, considera que as crianças e adolescentes foram quem mais sofreram os efeitos da pandemia de forma indireta, devido ao isolamento social, à superlotação das unidades de saúde e à suspensão de serviços da rede de proteção. Tudo isso se soma ao fechamento das escolas para conter a propagação do vírus, o que, além da educação, impactou na saúde mental de crianças e adolescentes.

No Sistema Socioeducativo os efeitos do tempo e da pandemia também foram visíveis e a atual gestão da Fundac comemora mais um ano do Estatuto da Criança e do Adolescente com ações que buscam amenizar esses impactos sofridos nas Unidades Socioeducativas do Estado.

Com as atividades de educação, profissionalização, esporte, cultura e lazer voltando à normalidade no âmbito da internação, a da Fundac vem aproveitando a oportunidade para retomar os serviços de cidadania (Programa Cidadão), cursos profissionalizantes (Programa Jovem Aprendiz, Senac e Fundação Sistêmica) e pós-medida, que vem assegurando a inserção de adolescentes e jovens socioeducandos ao mercado de trabalho, após o cumprimento da medida judicial.

As ações voltadas à saúde física e mental de socioeducandos e servidores, também vem ocupando um espaço importante na socioeducação, além do trabalho voltado a abordagem familiar e comunitária para o restabelecimento dos vínculos. Sem esquecer ainda das obras de recuperação e restruturação de espaços nas unidades socioeducativas da Fundac que também vêm sendo executadas pelo Governo do Estado, para a melhoria da qualidade do atendimento socioeducativo.

Flavio Moreira, presidente da Fundac, reafirmou o compromisso do Governo do Estado com o desenvolvimento das crianças e adolescentes paraibanos: "Esse é o governo da segurança alimentar, da preocupação com a saúde, com a primeira infância e com a socioeducação. A Paraiba continuará avançando e trabalhando pelo seu povo."

Para Waleska Ramalho, diretora técnica da Fundac, o ECA representa o compromisso da nação na garantia da promoção, proteção e defesa dos direitos de crianças e adolescentes no Brasil.

Modelo

O ECA é considerado marco para os direitos humanos no Brasil e usado como modelo no mundo

FENÔMENO ASTRONÔMICO

Maior superlua de 2022 foi vista no céu ontem à noite

Agência Estado

Na mesma semana em que a Nasa divulgou descobertas revolucionárias sobre o Universo a partir de imagens captadas pelo telescópio espacial James Webb, as pessoas poderam olhar para o céu, ontem, e avistar a maior Superlua de 2022.

O fenômeno astronômico é resultado da combinação de dois acontecimentos: a aparição da lua cheia (quando sol e lua estão alinhados, e os raios solares atingem de forma frontal, e sem obstáculos, o satélite natural da Terra), e o perigeu, momento em que essa lua cheia, que orbita o planeta terrestre, se encontra mais próxima da Terra.

A equação astronômica permitiu que as pessoas conseguissem visualizar, de forma aparente, a Superlua 16% mais brilhante e 6% maior em comparação com as luas cheias convencionais, segundo o site Space.com. Contudo, de acordo com o astrônomo Carlos Andrade, ouvido pelo Estadão, essas diferenças dificilmente podem ser vistas por aqueles que não têm um olhar "treinado".

"A variação (de tamanho e brilho) é pouca. Não poderia ser notada por pessoas que raramente observam a lua, exceto nessas ocasiões especiais", disse o astrônomo. De acordo com a Nasa, a Lua está há 385.000 quilômetros da Terra. No perigeu, essa distância pode se encurtar para 355.955 quilômetros, segundo Andrade.

"Toda Lua, para nós (astrônomos), é 'super' de alguma forma. Não é ela estando um pouco mais próxima, ou afastada, que irá nos ser diferente", ponderou o especialista, que olha para o único satélite natural da Terra como "sempre lindo e fascinante, independente da posição em que se encontra."

Esta será a terceira Superlua em 2022. O fenômeno aconteceu outras duas vezes em maio e junho, e voltará a acontecer em agosto - a Lua volta a ficar cheia no dia 11 do próximo mês. Porém, segundo os especialistas, a de ontem foi a maior das quatro.

"Isso é um fenômeno absolutamente normal e natural que, em épocas de redes sociais, acabou por ser criado esse termo 'super lua'. Como se a lua fosse bonita apenas nessas condições. Mas não é", opinou o astrônomo.

A equação astronômica permitiu que as pessoas conseguissem visualizar, de forma aparente, a superlua 16% mais brilhante e 6% maior

Foto: Agência Brasil

As diferenças não foram vistas por quem não tem olhar "treinado"

AMEAÇOU A EX-MULHER

Preso dentista que invadiu a OAB-Niterói

Agência Estado

A Polícia do Rio de Janeiro prendeu o dentista Marcos Pereira dos Santos, ex-marido da advogada Danielle Velasco, por descumprir as medidas protetivas de urgência. A prisão ocorreu na terça-feira,12. Ele teve ordem de prisão decretada na segunda-feira, 11, pela Justiça do Rio de Janeiro após invadir as dependências da OAB-Niterói e ameaçar a ex-companheira de morte. O dentista foi encaminhado para o sistema prisional e está à disposição da Justiça.

Segundo informações da Polícia Civil, ele foi preso pela 76ª Delegacia de Polícia de Niterói, em cumprimento ao mandado expedido pelo Juizado da Violência Doméstica contra a Mulher. O Ministério Público emitiu parecer favorável para o decreto de prisão preventiva.

PREFEITURA MUNICIPAL DE ALCANTIL
AVISO DE ADIAMENTO
PREGÃO ELETRÔNICO Nº 00027/2022

O Pregoeiro Oficial comunica o adiamento da abertura da sessão pública do Pregão Eletrônico nº 00027/2022, para o dia 26 de Julho de 2022 às 09:00 horas; e do início da fase de lances para o dia 26 de Julho de 2022 às 09:01 horas. Referência: horário de Brasília - DF. Informações: das 08:00 as 13:00 horas dos dias úteis, na Av. São José, S/N - Centro - Alcantil - PB. Telefone: (83) 98825–0703. E-mail: cplalcantilpb@gmail.com. Site: www.portaldecompraspublicas.com.br.

Alcantil - PB, 13 de Julho de 2022

PEDRO HENRIQUE MORAIS MIRANDA
Pregoeiro Oficial

PREFEITURA MUNICIPAL DE ALCANTIL
HOMOLOGAÇÃO
PREGÃO ELETRÔNICO Nº 00023/2022

Nos termos do relatório final apresentado pelo Pregoeiro Oficial e observado parecer da Assessoria Jurídica, referente ao Pregão Eletrônico nº 00023/2022, que objetiva: Contratação de empresa especializada para prestação de serviços de recapagem de pneus da frotra de veículos e máquinas do Município de Alcantil – PB; HOMOLOGO o correspondente procedimento licitatório em favor de: PNEUMAX RECONDICIONADORA LTDA - R$ 187.480,00.

Alcantil - PB, 08 de Julho de 2022

CICERO JOSÉ FERNANDES DO CARMO
Prefeito

PREFEITURA MUNICIPAL DE ALCANTIL
ADJUDICAÇÃO
PREGÃO ELETRÔNICO Nº 00023/2022

Com base nos elementos constantes do processo correspondente e observadas as disposições da legislação vigente, referente ao Pregão Eletrônico nº 00023/2022, que objetiva: Contratação de empresa especializada para prestação de serviços de recapagem de pneus da frotra de veículos e máquinas do Município de Alcantil – PB; ADJUDICO o seu objeto a: PNEUMAX RECONDICIONADORA LTDA - R$ 187.480,00.

Alcantil - PB, 08 de Julho de 2022

PEDRO HENRIQUE MORAIS MIRANDA
Pregoeiro Oficial

PREFEITURA MUNICIPAL DE ALCANTIL
AVISO DE ERRATA

ADESÃO A REGISTRO DE PREÇO Nº. AD00001/2022

Na publicação do Diário Oficial (página 41) e Jornal a União (página 26) do dia 09/07/2022 ONDE SE LÊ: CT Nº 00120/2022 – 20.06.22 – BRASFLEX INDÚSTRIA E COMERCIO LTDA, LEIA-SE: CT Nº 00121/2022 – 20.06.22 – BRASFLEX INDÚSTRIA E COMERCIO LTDA.

PREFEITURA MUNICIPAL DE ALCANTIL
EXTRATO DE ADITIVOS

OBJETO: Contratação de empresa especializada em implantação e suporte de sistemas informatizados para atender as necessidades da Prefeitura Municipal de Alcantil - PB. FUNDAMENTO LEGAL: Pregão Eletrônico nº 00025/2021. ADITAMENTO: Dar continuidade a execução do objeto contratado. PARTES CONTRATANTES: Prefeitura Municipal de Alcantil e: CT Nº 25112/2021 - Ricardo Guerra Informática - 1º Aditivo - prorroga o prazo por mais 12 meses. CT Nº 25113/2021 - Elmar - Processamento de Dados Eireli - 1º Aditivo - prorroga o prazo por mais 12 meses. ASSINATURA: 08.07.22

PREFEITURA MUNICIPAL DE ALCANTIL
EXTRATO DE CONTRATO

OBJETO: Contratação de empresa especializada para prestação de serviços de recapagem de pneus da frota de veículos e máquinas do Município de Alcantil – PB. FUNDAMENTO LEGAL: Pregão Eletrônico nº 00023/2022. DOTAÇÃO: Recursos Próprios do Município de Alcantil 04.004–SECRETARIA DE EDUCACAO, CULTURA E ESPORTES 12.361.1005.2008 – MANTER AS ATIVIDADES DO ENSINO FUNDAMENTAL(MDE) 12.361.1005.2011 – DESENVOLVER ATIVIDADES COM RECURSOS DO FNDE 12.361.1005.2012 – MANUT. DAS ATIV. DE TRANSPORTE ESCOLA 04004.12.361.1005.2055 – MANUT. DO ENSINO FUNDAMENTAL – COMPL. VAAF FEB 30% 04004.12.361.1005.2057 – MANUT. DO ENSINO FUNDAMENTAL – COMPL. VAAT FEB 30% 04004.12.365.1005.2013 – DESENVOLVER AS ATIVIDADES DE EDUCAÇÃO INFANTIL 04004.12.365.1005.2059 – MANUTENÇÃO DA EDUCAÇÃO INFANTIL – FUNDEB 30%+ 04004.12.365.1005.2061 – MANUT. DA EDUCAÇÃO INFANTIL – COMPL. VAAF FEB 30% 06.006–FUNDO MUNICIPAL DE SAUDE 10.122.1008.2020 – DESENVOLVER AS ATIVIDADES DO FUNDO MUNICIPAL DE SA 301.1008.2022 – DESENVOLVER AS ATIVIDADES DO PACS 10.301.1008.2021 – DESENVOLVER AS ATIVIDADES DE SAÚDE – PAB 10.301.1008.2023 – DESENVOLVER AS ATIVIDADES DO PSF 10.301.1008.2030 – MANUTENÇÃO DAS ATIVIDADES DO NASF 10.302.1008.2028 – DESENVOLVIMENTO DAS ATIVIDADES DO SAMU 10.302.1008.2029 – MANUTENÇÃO DAS ATIVIDADES DO CAPS 04004.12.365.1005.2063 – MANUT. DA EDUCAÇÃO INFANTIL – COMPL. VAAT FEB 30% 06006.10.122.1008.2020 – DESENVOLVER AS ATIVIDADES DO FUNDO MUNICIPAL DE SA 07007.08.122.1009.2033 – DESENVOLVER AS ATIV. DO FUNDO MUNIC. DE ASSISTÊNC 07.007–FUNDO MUNICIPAL DE ASSISTENCIA SOCIAL 08.122.1009.2033 – DESENVOLVER AS ATIV. DO FUNDO MUNIC. DE ASSISTÊNC 08.008–SECRETARIA DE INFRAESTRUTURA 15.122.1010.2041 – DESENVOLVER AS ATIVIDADES DE INFRA ESTRUTURA 09.009–SECRETARIA DE AGRICULTURA 20.608.1011.2043 – MANUTENÇÃO DAS ATIVIDADES DA SEC DE AGRICULTURA E ELEMENTO DE DESPESA: 3.3.90.30.00.00 MATERIAL DE CONSUMO 10.010–SECRETARIA DE DESENVOLVIMENTO E MEIO AMBIENTE ELEMENTO DE DESPESA: 3.3.90.39.00.00 OUTROS SERV.DE TERC.PESSOA JURIDICA 10.010–SECRETARIA DE DESENVOLVIMENTO E MEIO AMBIENTE ELEMENTO DE DESPESA: 3.3.90.39.00.00 OUTROS SERV.DE TERC.PESSOA JURIDICA 4.4.90.30.00.00 MATERIAL DE CONSUMO. VIGÊNCIA: até 13/07/2023. PARTES CONTRATANTES: Prefeitura Municipal de Alcantil e: CT Nº 00126/2022 - 13.07.22 - PNEUMAX RECONDICIONADORA LTDA - R$ 187.480,00.

PREFEITURA MUNICIPAL DE ALGODÃO DE JANDAÍRA
EXTRATO DE ADITIVO

OBJETO: EXECUTAR OBRA DE CONSTRUÇÃO DE UMA QUADRA COBERTA COM VESTIÁRIO, LOCALIZADA NA ESCOLA MANOEL ANTONIO COELHO DE ANDRADE, NO MUNICÍPIO DE ALGODÃO DE JANDAIRA. FUNDAMENTO LEGAL: Tomada de Preços nº 00002/2019. ADITAMENTO: Dar continuidade a execução do objeto contratado. PARTES CONTRATANTES: Prefeitura Municipal de Algodão de Jandaíra e: CT Nº 00104/2019 - LL Construções do Brasil Eireli - CNPJ: 12.252.018/0001-60 - 8º Aditivo - prorroga o prazo por mais 180 dias. ASSINATURA: 06.07.22

PREFEITURA MUNICIPAL DE ARARA
ADJUDICAÇÃO
PREGÃO ELETRÔNICO Nº 00022/2022

Com base nos elementos constantes do processo correspondente e observadas as disposições da legislação vigente, referente ao Pregão Eletrônico nº 00022/2022, que objetiva: AQUISIÇÃO PARCELADA DE MEDICAMENTOS (GENÉRICO E SIMILAR) EM ATENDIMENTO AS NECESSIDADES DO FUNDO MUNICIPAL DE SAÚDE DE ARARA/PB, DURANTE O EXERCÍCIO DE 2022; ADJUDICO o seu objeto a: AR FIORENZANO DISTRIBUIDORA DE MEDICAMENTOS LTDA - R$ 26.900,00; CIRURGICA MONTEBELLO LTDA - R$ 28.385,00; DMC DISTRIBUIDORA DE MEDICAMENTOS E CORRELATOS LTDA - R$ 5.040,00; DROGAFONTE LTDA - R$ 59.550,00; EXEMPLARMED COMERCIO DE PRODUTOS HOSPITALARES LTDA - R$ 7.000,00; EXPRESS DISTRIBUIDORA DE MEDICAMENTOS LTDA – EPP - R$ 20.344,00; NNMED – DISTRIBUIÇÃO, IMPORT. E EXPORTAÇÃO DE MED. LTDA – EP - R$ 50.843,00; PANORAMA COMERCIO DE PRODUTOS MEDICOS E FARMACEUTICOS LTDA - R$ 35.710,00; PHARMAPLUS LTDA - R$ 27.762,00; STOCK MED PRODUTOS MEDICO–HOSPITALARES LTDA. - R$ 9.100,00; TOP NORTE COMERCIO DE MATERIAL MEDICO HOSPITALAR EIRELI - R$ 4.771,00.

Arara - PB, 06 de Julho de 2022

GERALDO BERNARDINO DA CRUZ NETO
Pregoeiro Oficial

PREFEITURA MUNICIPAL DE ARARA
HOMOLOGAÇÃO
PREGÃO ELETRÔNICO Nº 00022/2022

Nos termos do relatório final apresentado pelo Pregoeiro Oficial e observado parecer da Assessoria Jurídica, referente ao Pregão Eletrônico nº 00022/2022, que objetiva: AQUISIÇÃO PARCELADA DE MEDICAMENTOS (GENÉRICO E SIMILAR) EM ATENDIMENTO AS NECESSIDADES DO FUNDO MUNICIPAL DE SAÚDE DE ARARA/PB, DURANTE O EXERCÍCIO DE 2022; HOMOLOGO o correspondente procedimento licitatório em favor de: AR FIORENZANO DISTRIBUIDORA DE MEDICAMENTOS LTDA - R$ 26.900,00; CIRURGICA MONTEBELLO LTDA - R$ 28.385,00; DMC DISTRIBUIDORA DE MEDICAMENTOS E CORRELATOS LTDA - R$ 5.040,00; DROGAFONTE LTDA - R$ 59.550,00; EXEMPLARMED COMERCIO DE PRODUTOS HOSPITALARES LTDA - R$ 7.000,00; EXPRESS DISTRIBUIDORA DE MEDICAMENTOS LTDA – EPP - R$ 20.344,00; NNMED – DISTRIBUIÇÃO, IMPORT. E EXPORTAÇÃO DE MED. LTDA – EP - R$ 50.843,00; PANORAMA COMERCIO DE PRODUTOS MEDICOS E FARMACEUTICOS LTDA - R$ 35.710,00; PHARMAPLUS LTDA - R$ 27.762,00; STOCK MED PRODUTOS MEDICO–HOSPITALARES LTDA. - R$ 9.100,00; TOP NORTE COMERCIO DE MATERIAL MEDICO HOSPITALAR EIRELI - R$ 4.771,00.

Arara - PB, 07 de Julho de 2022

JOSÉ AILTON PEREIRA DA SILVA
Prefeito

PREFEITURA MUNICIPAL DE ARARA
AVISO DE LICITAÇÃO
PREGÃO ELETRÔNICO Nº 00026/2022

Torna público que fará realizar através do Pregoeiro Oficial e Equipe de Apoio, sediada na Rua Gama Rosa, S/N - Centro - Arara - PB, por meio do site www.portaldecompraspublicas.com.br, licitação modalidade Pregão Eletrônico, do tipo menor preço, restrita à participação de Microempresas, Empresas de Pequeno Porte e Equiparados, para: Aquisição de material de pintura para atender as necessidades das Secretarias da Prefeitura Municipal de Arara. Abertura da sessão pública: 09:00 horas do dia 26 de Julho de 2022. Início da fase de lances: 09:01 horas do dia 26 de Julho de 2022. Referência: horário de Brasília - DF. Recursos: previstos no orçamento vigente. Fundamento legal: Lei Federal nº 10.520/02 e subsidiariamente a Lei Federal nº 8.666/93; Lei Complementar nº 123/06; Decreto Federal nº 10.024/19; e legislação pertinente, consideradas as alterações posteriores das referidas normas. Informações: das 08:00 as 12:00 horas dos dias úteis, no endereço supracitado. Telefone: (083) 3369–1037. E-mail: licitacao@arara.pb.gov.br. Edital: www.tce.pb.gov.br; www.portaldecompraspublicas.com.br.

Arara - PB, 12 de Julho de 2022

GERALDO BERNARDINO DA CRUZ NETO
Pregoeiro Oficial

PREFEITURA MUNICIPAL DE ARARA
AVISO DE LICITAÇÃO
PREGÃO ELETRÔNICO Nº 00027/2022

Torna público que fará realizar através do Pregoeiro Oficial e Equipe de Apoio, sediada na Rua Gama Rosa, S/N - Centro - Arara - PB, por meio do site www.portaldecompraspublicas.com.br, licitação modalidade Pregão Eletrônico, do tipo menor preço, restrita à participação de Microempresas, Empresas de Pequeno Porte e Equiparados, para: Aquisição de materiais hidráulicos destinados as necessidades da administração da Prefeitura de Arara. Abertura da sessão pública: 09:00 horas do dia 27 de Julho de 2022. Início da fase de lances: 09:01 horas do dia 27 de Julho de 2022. Referência: horário de Brasília - DF. Recursos: previstos no orçamento vigente. Fundamento legal: Lei Federal nº 10.520/02 e subsidiariamente a Lei Federal nº 8.666/93; Lei Complementar nº 123/06; Decreto Federal nº 10.024/19; e legislação pertinente, consideradas as alterações posteriores das referidas normas. Informações: das 08:00 as 12:00 horas dos dias úteis, no endereço supracitado. Telefone: (083) 3369–1037. E-mail: licitacao@arara.pb.gov.br. Edital: www.tce.pb.gov.br; www.portaldecompraspublicas.com.br.

Arara - PB, 12 de Julho de 2022

GERALDO BERNARDINO DA CRUZ NETO
Pregoeiro Oficial

PREFEITURA MUNICIPAL DE ARARA
EXTRATO DE CONTRATO

OBJETO: Contratação de empresa especializada para prestar serviços de Assessoria/Consultoria Técnica nas áreas de elaboração de planos de trabalhos e projetos. FUNDAMENTO LEGAL: Inexigibilidade de Licitação nº IN00006/2022. DOTAÇÃO: Recursos Próprios do Município: 02.00 SECRETARIA DE ADMINISTRAÇAO 04.122.1002.2003 MANTER ATIVIDADES DA SECRETARIA DE ADMINISTRAÇÃO 500. RECURSOS ORDINáRIOS 3.3.90.35.01 SERVIÇOS DE CONSULTORIA. VIGÊNCIA: até 07/07/2023. PARTES CONTRATANTES: Prefeitura Municipal de Arara e: CT Nº 00116/2022 - 07.07.22 - EPC - EMPRESA PARAIBANA PRES DE SERV COMBINADOS A CONVÊNIOS LTDA - EPP - R$ 30.000,00.

PREFEITURA MUNICIPAL DE AREIAL
INTIMAÇÃO PARA IMPUGNAÇÃO
TOMADA DE PREÇOS Nº 00003/2022

OBJETO: Contratação de empresa especializada do ramo de engenharia para o capeamento asfáltico em diversas vias urbanas deste Município. Tendo em vista o recurso interposto pela empresa MAC CONSTRUTORA EIRELI, em face da CLPT CONSTRUTORA EIRELI, nos termos do Art. 109, §3º da Lei Federal nº. 8.666/93 e suas alterações, INTIMA-SE os demais licitantes para, querendo, apresentar impugnação. Maiores informações poderão ser obtidas junto a Comissão Permanente de Licitação, Rua São Jose, 472 - Centro - Areial - PB, no horário das 08:00 as 12:00 horas dos dias úteis. Telefone: (83) 33681020. E-mail: cplareial2021@gmail.com.

Areial - PB, 14 de julho de 2022

RAFAELA BENJAMIN ALVES
Presidente da Comissão

PREFEITURA MUNICIPAL DE AREIAL
EXTRATO DE RESCISÃO DO CONTRATO Nº 013/2021
PREGÃO PRESENCIAL Nº. 003/2021.

Contratante: PREFEITURA MUNICIPAL DE AREIAL. Contratada: LUCIANA GONÇALVES DE ARAÚJO – CNPJ nº 28.233.046/0001-70. Fundamentação: Art. 78, inciso XI da Lei 8.666/93. Objeto: Rescisão unilateral do contrato contratação e locação de veículo para diversas secretarias.

Areial, 12 de julho de 2022.

PREFEITURA MUNICIPAL DE AROEIRAS
RESULTADO FASE HABILITAÇÃO
CONCORRÊNCIA Nº 00001/2022

OBJETO: Contratação de empresa do ramo de engenharia para pavimentação asfáltica em diversas ruas deste Município. LICITANTE HABILITADO: NIEMAIA CONSTRUCOES LTDA. Dos atos decorrentes do procedimento licitatório, caberão recursos nos termos do Art. 109, da Lei Federal nº. 8.666/93 e suas alterações. Comunica-se que, em não havendo interposição de recursos, a sessão pública para abertura dos envelopes Proposta de Preços será realizada no dia 27/07/2022, às 08:00 horas, no mesmo local da primeira reunião. Maiores informações poderão ser obtidas junto a Comissão Permanente de Licitação, Rua Pedro Américo, 80 - Centro - Aroeiras - PB, no horário das 08:00 as 12:00 horas dos dias úteis. Telefone: (083) 3396–1020. E-mail: licitacaopmaroeiras@gmail.com.

Aroeiras - PB, 05 de Julho de 2022

LEIA BARBOSA FERREIRA
Presidente da Comissão

PREFEITURA DE BELÉM
EXTRATO DE TERMO ADITIVO
EXTRATO DO 1º TERMO ADITIVO CONTRATUAL
REEQUILIBRIO DE VALOR

Partes: PREFEITURA MUNICIPAL DE BELÉM/PB E DROGAFONTE – LTDA, CNPJ N° 08.778.201/0001-26. Ref. PP 00014/2022. OBJETO: AQUISIÇÃO DE FORMA PARCELADA DE MEDICAMENTOS PSICOTRÓPICOS PARA ATENDER AS NECESSIDADES DA SECRETARIA MUNICIPAL DE SAÚDE BELÉM–PB NO EXERCÍCIO DE 2022, CONFORME CONDIÇÕES, QUANTIDADES E EXIGÊNCIAS ESTABELECIDAS NESTE INSTRUMENTO. Extrato do 1º. TERMO ADITIVO ao Contrato n.º 00065/2022, com a empresa acima mencionada, correspondente ao ADITAMENTO DE VALOR de R$ 1.755,00 (MIL, SETECENTOS E CINQUENTA E CINCO REAIS) Serão pagas através da seguinte dotação orçamentária: 01.01FUNDO MUNICIPAL DE SAUDE 10.303.0083.2069 MANTER O PROGRAMA DE ASSISTENCIA FARMACEUTICA 500 RECURSOS NÃO VINCULADOS DE IMPOSTOS 491.3.3.90.30.01 MATERIAL DE CONSUMO 600 TRANSFERENCIAS FUNDO A FUNDO DE RECURSOS DO SUS PROVENIENTES DO GOVERNO FEDERAL 492.3.3.90.30.01 MATERIAL DE CONSUMO 621 TRANSFERENCIAS FUNDO A FUNDO DE RECURSOS DO SUS PROVENIENTES DO GOVERNO FEDERAL493.3.3.9.30.01 MATERIAL DE CONSUMO. Assinaturas da alteração contratual em: 11/07/2022.

PREFEITURA MUNICIPAL DE BOQUEIRÃO
AVISO DE LICITAÇÃO
TOMADA DE PREÇOS Nº. 002/2022

A Prefeitura Municipal de Boqueirão – PB, através da Comissão Permanente de Licitações, TORNA PÚBLICO e comunica aos interessados que se encontra aberta Licitação na modalidade TOMADA DE PREÇOS nº. 002/2022, do tipo "Menor Preço", cujo objeto é REFORMA DA ESCOLA PADRE INÁCIO, COBERTURA DA QUADRA POLIESPORTIVA E CONSTRUÇÃO DO TEATRO DA ESCOLA PADRE INÁCIO NO MUNICÍPIO DE BOQUEIRÃO/PB – RECURSOS: CONVÊNIO: 295/2022 – Nº CADASTRO: 22.80970-8 – SEECT-PB/PMB. Data de abertura: 03/08/2022 às 10h00min. Cópia do Edital e demais documentos pertinentes estarão à disposição no Setor de Licitações da Prefeitura de Boqueirão, à Avenida Nossa Senhora do Desterro, 1040, Bairro Novo, no horário das 7:30 à 13:00. Outras informações pelo Telefone (83) 3391-1375.

Boqueirão, 13 de Julho de 2022.

Crystiane Gomes Bezerra
Presidente da CPL

FUNDO MUNICIPAL DE SAÚDE DE CABEDELO
AVISO DE LICITAÇÃO
PREGÃO ELETRÔNICO Nº 00068/2022

Torna público que fará realizar através da Pregoeira Substituta e Equipe de Apoio, sediada na Rua Benedito Soares da Silva, 131 - Monte Castelo - Cabedelo - PB, por meio do site www.licitacaocabedelo.com.br, licitação modalidade Pregão Eletrônico, do tipo menor preço, visando formar Sistema de Registro de Preços objetivando contratações futuras, para: CONTRATAÇÃO DE EMPRESA PARA PRESTAÇÃO DOS SERVIÇOS ESPECIALIZADOS E CONTÍNUOS DE LAVANDERIA HOSPITALAR. Abertura da sessão pública: 09:00 horas do dia 27 de Julho de 2022. Início da fase de lances: 09:15 horas do dia 27 de Julho de 2022. Referência: horário de Brasília - DF. Recursos: previstos no orçamento vigente. Fundamento legal: Lei Federal nº 10.520/02 e subsidiariamente a Lei Federal nº 8.666/93; Lei Complementar nº 123/06; Decreto Federal nº 10.024/19; Decreto Municipal nº 007/17; e legislação pertinente, consideradas as alterações posteriores das referidas normas. Informações: 08:00 as 14:00h dos dias úteis, no endereço supracitado. Telefone: (083) 3250–3222. E-mail: sescab.licitacao@cabedelo.pb.gov.br. Edital: https://cabedelo.pb.gov.br/portal-da-transparencia/; www.tce.pb.gov.br; www.licitacaocabedelo.com.br.

Cabedelo - PB, 13 de Julho de 2022.

RENATA SALGADO ARAGÃO
Pregoeira Substituta

FUNDO MUNICIPAL DE SAÚDE DE CABEDELO
AVISO DE LICITAÇÃO
PREGÃO ELETRÔNICO Nº 00018/2022

Torna público que fará realizar através da Pregoeira Substituta e Equipe de Apoio, sediada na Rua Benedito Soares da Silva, 131 - Monte Castelo - Cabedelo - PB, por meio do site www.licitacaocabedelo.com.br, licitação modalidade Pregão Eletrônico, do tipo menor preço, restrita à participação de Microempresas, Empresas de Pequeno Porte e Equiparados, visando formar Sistema de Registro de Preços objetivando contratações futuras, para: AQUISIÇÃO DE ELETRODOMÉSTICOS VISANDO ATENDER ÀS NECESSIDADES DO CENTRO DE ATENÇÃO PSICOSSOCIAL ÁLCOOL E DROGAS – CAPS AD, NO ÂMBITO DA SECRETARIA MUNICIPAL DE SAÚDE. Abertura da sessão pública: 09:00 horas do dia 28 de Julho de 2022. Início da fase de lances: 09:15 horas do dia 28 de Julho de 2022. Referência: horário de Brasília - DF. Recursos: previstos no orçamento vigente. Fundamento legal: Lei Federal nº 10.520/02 e subsidiariamente a Lei Federal nº 8.666/93; Lei Complementar nº 123/06; Decreto Federal nº 10.024/19; Decreto Municipal nº 007/17; e legislação pertinente, consideradas as alterações posteriores das referidas normas. Informações: 08:00 as 14:00h dos dias úteis, no endereço supracitado. Telefone: (083) 3250–3222. E-mail: sescab.licitacao@cabedelo.pb.gov.br. Edital: https://cabedelo.pb.gov.br/portal-da-transparencia/; www.tce.pb.gov.br; www.licitacaocabedelo.com.br.

Cabedelo - PB, 13 de Julho de 2022

RENATA SALGADO ARAGÃO
Pregoeira Substituta

PREFEITURA MUNICIPAL DE CABEDELO
AVISO DE LICITAÇÃO
TOMADA DE PREÇOS Nº 00008/2022

A Prefeitura Municipal de Cabedelo/PB torna público que fará realizar através da Comissão Permanente de Licitação, sediada na Rua Benedito Soares da Silva, 131 - Monte Castelo - Cabedelo - PB, às 09:00 horas do dia 01 de Agosto de 2022, licitação modalidade Tomada de Preços, do tipo menor preço global, para a CONTRATAÇÃO DE EMPRESA ESPECIALIZADA PARA A CONSTRUÇÃO DA SECRETARIA DE PROTEÇÃO E DEFESA CIVIL DO MUNICÍPIO DE CABEDELO. Recursos: PRÓPRIOS. Fundamento legal: Lei Federal nº 8.666/93; Lei Complementar nº 123/06; e legislação pertinente, consideradas as alterações posteriores das referidas normas. Informações: no horário das 08:00 as 14:00 dos dias úteis, no endereço supracitado. Telefone: (083) 3250–3222. E-mail: licitacaocabedelo@yahoo.com.br. Edital: https://cabedelo.pb.gov.br/transparencia; www.tce.pb.gov.br.

Cabedelo - PB, 13 de Julho de 2022

RAMON SORRENTINO BATISTA
Presidente da CPL

PREFEITURA MUNICIPAL DE CALDAS BRANDÃO
AVISO DE LICITAÇÃO
PREGÃO PRESENCIAL N. º 009/2022 - SRP

A PREFEITURA MUNICIPAL DE CALDAS BRANDÃO, torna público para conhecimento dos interessados nos termos da Lei 10.520/02 e disposições da Lei 8.666/93 e suas alterações, Lei complementar n.º 123/2006 alterações, Decreto n.º 7892/2013 e alterações bem como toda legislação correlata, que realizará licitação na modalidade Pregão Presencial do tipo menor preço em reunião que ocorrerá na sede da Prefeitura Municipal de Caldas Brandão, no dia 26 de Julho de 2022 as 10h00min, tendo como objetivo: Eventual Aquisição de Matariais de Infornnática destinados a atender as necessidades das secretarias municipais; A reunião ocorrerá na sala da COPELI o prédio sede da Prefeitura Municipal de Caldas Brandão, na Rua José Alípio de Santana, 371, Centro, Cep. 58.350.000 – Caldas Brandão/PB.

Caldas Brandão, 13 de Julho de 2022.

JOÃO ACASSIO NASCIMENTO OLIVEIRA
Pregoeiro Oficial

PREFEITURA MUNICIPAL DE CARAUBAS
AVISO DE ERRATA
TOMADA DE PREÇOS Nº 00004/2022

A Comissão Permanente de Licitação comunica que no Aviso de Licitação - Tomada de Preços nº 00004/2022, onde se lê: "CONSTRUCAO DE UNIDADE ESCOLAR COM 06 SALAS DE AULA - RURAL, NO MUNICÍPIO DE CARAÚBAS"; leia-se: "CONSTRUCAO DE UNIDADE ESCOLAR COM 06 SALAS DE AULA, CONFORME CONVÊNIO N° 312/2022". Maiores informações poderão ser obtidas junto a Comissão Permanente de Licitação, Rua: Expedicionário Luís Tenório Leão, 699 - Centro - Caraúbas - PB, no horário das 08:00 as 12:00 horas dos dias úteis. Telefone: (083) 3307–1175. E-mail: licitacao@caraubas.pb.gov.br.

Caraúbas - PB, 13 de Julho de 2022

SONILDO HOSTIO DA SILVA
Presidente da Comissão

PREFEITURA MUNICIPAL DE COXIXOLA
CONVOCAÇÃO
PARA ASSINAR CONTRATO

PROCESSO: Tomada de Preços nº 00007/2022. OBJETO: SERVIÇOS DE TERRAPLENAGEM DE ÁREA PARA IMPLANTAÇÃO DE DUAS UNIDADES ESCOLARES – COXIXOLA/PB. NOTIFICAÇÃO: Convocamos a seguinte empresa para no prazo de 05 (cinco) dias consecutivos, considerados da data desta publicação, comparecer junto a Comissão Permanente de Licitação objetivando a assinatura do respectivo contrato, sob pena de incidência da cominação prevista no Art. 81, da Lei Federal nº 8.666/93 e suas alterações posteriores: Planeng Engenharia Ltda - CNPJ 27.700.986/0001-69. INFORMAÇÕES: na sede da CPL, Avenida Manoel José das Neves, 42 - Centro - Complexo Administrativo - Coxixola - PB, no horário das 08:00 as 11:00 horas e das 13:00 as 17:00 horas dos dias úteis. Telefone: (083) 3306-1057.

Coxixola - PB, 13 de Julho de 2022

VANDSON NEY DE AMORIM BRITO
Presidente da Comissão

PREFEITURA MUNICIPAL DE CUITÉ
AVISO DE HOMOLOGAÇÃO E ADJUDICAÇÃO
TOMADA DE PREÇOS Nº. 004/2022

O Prefeito do Município de Cuité comunica que HOMOLOGOU e ADJUDICOU nesta data a o objeto desta licitação, CONSTRUÇÃO DA UNIDADE ESCOLAR DE 06 (SEIS) SALAS DE AULA NESTE MUNICÍPIO, em favor da empresa MONTBRAVO CONSTRUÇÕES E SERVIÇOS EIRELI CNPJ 20.010.332/0001-64 VALOR R$ 1.562.281.20. Em consequência, fica convocado o proponente para assinatura do instrumento de contrato, nos termos do art. 64, caput, da Lei nº. 8.666/93, sob pena de decair o direito à contratação sem prejuízo das sanções previstas no art. 81 desta lei.

Cuité/PB, 13 de julho de 2022.

CHARLES CRISTIANO INACIO DA SILVA
Prefeito de Cuité

PREFEITURA MUNICIPAL DE CUITÉ
AVISO DE ADJUDICAÇÃO
PREGÃO ELETRÔNICO Nº 027/2022

A Prefeitura Municipal de Cuité/PB, por intermédio de seu Pregoeiro, torna público que adjudicou o objeto desta licitação em favor B.P.D SERVICOS E COMERCIO DE MATERIAL MEDICO, HOSPITALAR E LABORATORIAL LTDA CNPJ: 33.872.786/0001-96 R$ 313.343,87.

Cuité – PB, em 13 de julho de 2022.

BRUCE DA SILVA SANTOS
Pregoeiro

PREFEITURA MUNICIPAL DE CUITÉ
AVISO DE HOMOLOGAÇÃO
PREGÃO ELETRÔNICO Nº. 027/2022

A Prefeitura do Município de Cuité/PB, torna público que homologou o objeto desta licitação em favor B.P.D SERVICOS E COMERCIO DE MATERIAL MEDICO, HOSPITALAR E LABORATORIAL LTDA CNPJ: 33.872.786/0001-96 R$ 313.343,87. Em consequência, ficam convocados os proponentes para assinatura do instrumento de contrato, nos termos do art. 64, caput, da Lei nº. 8.666/93, sob pena de decair o direito à contratação sem prejuízo das sanções previstas em lei.

Cuité – PB, em 13 de julho de 2022.

CHARLES CRISTIANO INACIO DA SILVA
Prefeito de Cuité

PREFEITURA MUNICIPAL DE DAMIÃO
PREGÃO PRESENCIAL Nº 0019/2022
CONVOCAÇÃO REMASCENTES

OBJETO: Aquisição parcelada de materiais didáticos e de expediente para atender as necessidades das escolas, Creche, Secretarias de: Educação e Cultura, Administração, Saúde e de Assistência Social desta Prefeitura. Convocamos as empresas remanescentes nos itens: 1 - 4 - 11 - 14 - 15 - 16 - 22 - 31 - 33 - 34 - 52 - 53 - 54 - 57 - 64 - 66 - 67 - 68 - 70 - 71 - 72 - 73 - 74 - 75 - 76 - 77 - 79 - 80 - 83 - 84 - 86 - 88 - 90 - 93 - 95 - 97 - 99 - 101 - 102 - 104 - 106 - 107 - 118 – 121 do Pregão Presencial nº 0019/2022, para que manifestem se têm interesse em assumir os mencionados itens, no valor da primeira colocada, em virtude da rescisão contratual com a empresa CAVALCANTE SOUTO ARTIGOS DE PAPELARIA LTDA. As empresas deverão se comparecer no prazo de 03 (três) dias, na sede da CPL, na Rua Juviniano Gomes de Lima, SN - Centro - Damião - PB, para se manifestar formalmente, se não houver manifestação, os itens serão considerados fracassados. Informações: no horário das 08:00 as 12:00 horas dos dias úteis, no endereço supracitado. Se não houver manifestação os itens serão considerados fracassados. Telefone: (083) 3635-1013.

Email: pmdamiaolicitacao@gmail.com

Damião - PB, 11 de Julho de 2022

JARKISOMIR OLIVEIRA SANTOS
Pregoeiro Oficial

PREFEITURA MUNICIPAL DE DAMIÃO
HOMOLOGAÇÃO
PREGÃO ELETRÔNICO Nº 00008/2022

Nos termos do relatório final apresentado pelo Pregoeiro Oficial e observado parecer da Assessoria Jurídica, referente ao Pregão Eletrônico nº 00008/2022, que objetiva: AQUISIÇÃO PARCELADA DE PNEUS, CÂMARAS E PROTETORES PARA OS ÔNIBUS ESCOLARES; HOMOLOGO o correspondente procedimento licitatório em favor de: PNEUMAX LTDA - R$ 216.140,00.

Damião - PB, 08 de Julho de 2022

SIMONE DE AZEVEDO SANTOS CASADO
Prefeita

PREFEITURA MUNICIPAL DE DAMIÃO
EXTRATO DE RESCISÃO UNILATERAL
CONTRATO Nº 0086/2022-CPL

A Prefeita do Município de Damião, torna público a rescisão unilateral do CONTRATO Nº 0086/2022, celebrado com a empresa lado VIVA DISTRIBUIDORA DE PRODUTOS LTDA - AV A, S/N - DOM HELDER CAMARA - GARANHUNS - PE, CNPJ nº 20.008.831/0001-17 em virtude de a empresa Contratada descumprir a Contratada descumprir a cláusula sétima do contrato original, uma vez que não entregou o pedido encaminhado desde o dia 20.05.2022, mesmo após ser notificada através do Diário Oficial do Estado do dia 28.06.2022, para entregar o pedido no prazo de 05 (cinco) dias, não realizou a entrega do pedido solicitado. Assim, em virtude do descumprimento e inexecução do contrato, RESCINDE UNILATERALMENTE o Contrato nº 0086/2022, com base no art. 78, I e IV da Lei nº 8.666/93. Abrindo-se procedimento administrativo para aplicação das penalidades cabíveis.

Damião/PB, 0815 de julho de 2022.

SIMONE DE AZEVEDO SANTOS CASADO
Prefeita

PREFEITURA MUNICIPAL DE DAMIÃO
EXTRATO DE CONTRATO

OBJETO: Contratação de empresa do ramo de construção civil para executar a obra de reconstrução de Unidades Habitacionais no Município de Damião. Convênio FUNASA Nº CV 0851/2017. FUNDAMENTO LEGAL: Tomada de Preços nº 00001/2022. DOTAÇÃO: Recursos Próprios do Município de Damião:06.00 – FUNDO MUNICIPAL DE SAÚDE (SEC. DE SAÚDE) – 16.482.2002.1027 (500) 4.4.90.51.01 – OBRAS E INSTALAÇÕES. VIGÊNCIA: até o final do exercício financeiro de 2022. PARTES CONTRATANTES: Prefeitura Municipal de Damião e: CT Nº 00102/2022 - 04.07.22 - BSR CONSTRUTORA E LOCADORA EIRELI - R$ 353.363,74.

PREFEITURA MUNICIPAL DE DAMIÃO
EXTRATO DE CONTRATO

OBJETO: AQUISIÇÃO PARCELADA DE PNEUS, CÂMARAS E PROTETORES PARA OS ÔNIBUS ESCOLARES. FUNDAMENTO LEGAL: Preg

PREFEITURA MUNICIPAL DE LAGOA SECA
EXTRATO DE CONTRATO

OBJETO: CONTRATAÇÃO DE EMPRESA ESPECIALIZADA PARA REALIZAÇÃO DE EXAMES DE ENDOSCOPIA PARA ATENDER AS NECESSIDADES DO SISTEMA MUNICIPAL DE SAÚDE. FUNDAMENTO LEGAL: Pregão Eletrônico nº 00028/2022. DOTAÇÃO: ORÇAMENTO 2022: RECURSOS PRÓPRIOS/ FEDERAIS. VIGÊNCIA: até 31/12/2022. PARTES CONTRATANTES: Prefeitura Municipal de Lagoa Seca e: CT Nº 00170/2022 - 13.07.22 - INOVE SERVICO DE DIAGNOSTICO LTDA - R$ 72.000,00.

PREFEITURA MUNICIPAL DE LOGRADOURO
RATIFICAÇÃO E ADJUDICAÇÃO
DISPENSA Nº DV00023/2022

Nos termos dos elementos constantes da respectiva Exposição de Motivos que instrui o processo e observado o parecer da Assessoria Jurídica, referente a Dispensa de Licitação nº DV00023/2022, que objetiva: Contratação de empresa no ramo especializado de engenharia civil, para os serviços de acompanhamento, fiscalização e suporte técnico na área de construção civil do município de Logradouro/PB; RATIFICO o correspondente procedimento e ADJUDICO o seu objeto a: JB ENGENHARIA LTDA - R$ 36.000,00.

Logradouro - PB, 11 de Julho de 2022

JOSÉ MARINALDO DA CRUZ
Prefeito

PREFEITURA MUNICIPAL DE LOGRADOURO
RATIFICAÇÃO E ADJUDICAÇÃO
DISPENSA Nº DV00024/2022

Nos termos dos elementos constantes da respectiva Exposição de Motivos que instrui o processo e observado o parecer da Assessoria Jurídica, referente a Dispensa de Licitação nº DV00024/2022, que objetiva: Contratação de empresa no ramo pertinente para prestação de serviços para confecção, reformas e serviços em geral de mão de obra em portões de ferro e similares, conforme termo de referência, pertencentes ao município; RATIFICO o correspondente procedimento e ADJUDICO o seu objeto a: RODRIGO DE LIMA OLIVEIRA 08828206489 - R$ 30.500,00.

Logradouro - PB, 13 de Julho de 2022

JOSÉ MARINALDO DA CRUZ
Prefeito

PREFEITURA MUNICIPAL DE LOGRADOURO
EXTRATO DE CONTRATO

OBJETO: Contratação de empresa no ramo pertinente para prestação de serviços para confecção, reformas e serviços em geral de mão de obra em portões de ferro e similares, conforme termo de referência, pertencentes ao município. FUNDAMENTO LEGAL: Dispensa de Licitação nº DV00024/2022. DOTAÇÃO: RECURSOS PRÓPRIOS / OUTROS DOTAÇÃO CONSIGNADA NO ORÇAMENTO VIGENTE 2022 ELEMENTO DE DESPESA 3.3.90.39.01 – OUTROS SERVIÇOS DE TERCEIROS – PESSOA JURÍDICA. VIGÊNCIA: até o final do exercício financeiro de 2022. PARTES CONTRATANTES: Prefeitura Municipal de Logradouro e: CT Nº 00128/2022 - 13.07.22 - RODRIGO DE LIMA OLIVEIRA 08828206489 - R$ 30.500,00.

JOSÉ MARINALDO DA CRUZ
Prefeito

PREFEITURA MUNICIPAL DE LOGRADOURO
EXTRATO DE CONTRATO

OBJETO: Contratação de empresa no ramo especializado de engenharia civil, para os serviços de acompanhamento, fiscalização e suporte técnico na área de construção civil do município de Logradouro/PB. FUNDAMENTO LEGAL: Dispensa de Licitação nº DV00023/2022. DOTAÇÃO: RECURSOS PRÓPRIOS / PROGRAMAS / OUTROS DOTAÇÃO CONSIGNADA NO ORÇAMENTO VIGENTE 2022 ELEMENTO DE DESPESA 3.3.90.39.01 – OUTROS SERVIÇOS – PESSOA JURÍDICA. VIGÊNCIA: até 12/06/2023. PARTES CONTRATANTES: Prefeitura Municipal de Logradouro e: CT Nº 00127/2022 - 12.07.22 - JB ENGENHARIA LTDA - R$ 36.000,00.

JOSÉ MARINALDO DA CRUZ
Prefeito

PREFEITURA MUNICIPAL DE LOGRADOURO
EXTRATO DE CONTRATO

OBJETO: Contratação de empresa no ramo pertinente para Construção de Creche com capacidade para 50 (cinquenta) crianças – TIPO B, no município de Logradouro, conforme Termo de Convênio n.º 488/2021, celebrado com o Governo do Estado da Paraíba. FUNDAMENTO LEGAL: Tomada de Preços nº 00001/2022. RECURSOS PRÓPRIOS – CONVÊNIO N.° 488/2021 PB - Dotação consignada no orçamento vigente - Elemento de despesa - 44.90.51.00 – Obras e Instalações. PRAZO EXECUÇÃO: 07 (sete) dias. PARTES CONTRATANTES: PREFEITURA MUNICIPAL DE LOGRADOURO/PB e JGM ENGENHARIA E INCORPORAÇÃO LTDA, CNPJ sob o nº 28.697.127/0001-20 - CT Nº 00126/2022 – 13/02/2022 – R$ 711.758,69 (Setecentos e Onze Mil Setecentos e Cinquenta e Oito Reais e Sessenta e Nove Centavos)

JOSÉ MARINALDO DA CRUZ
Prefeito

PREFEITURA MUNICIPAL DE MATO GROSSO
AVISO DE LICITAÇÃO
PREGÃO ELETRÔNICO
Nº 00004/2022

Torna público que fará realizar através do Pregoeiro Oficial e Equipe de Apoio, sediada na Rua Cirilo Jose de Lima, 134 - Centro - Mato Grosso - PB, por meio do site www.bbmnetlicitacoes.com.br, licitação modalidade Pregão Eletrônico, do tipo menor preço, para: CONTRATAÇÃO DE EMPRESA PARA FORNECIMETO DE GENEROS ALIMENTICIOS PARA COMPOR A MERENDA ESCOLAR DESTE MUNICIPIO. Abertura da sessão pública: 09:00 horas do dia 26 de Julho de 2022. Início da fase de lances: para ocorrer nessa mesma sessão pública. Referência: horário de Brasília - DF. Recursos: previstos no orçamento vigente. Fundamento legal: Lei Federal nº 10.520/02 e subsidiariamente a Lei Federal nº 8.666/93; Lei Complementar nº 123/06; Decreto Federal nº 10.024/19; e legislação pertinente, consideradas as alterações posteriores das referidas normas. Informações: das 08:00 as 12:00 horas e 14:00 as 17:00 horas dos dias úteis, no endereço supracitado. Telefone: (83) 34421001. E-mail: administracao@matogrosso.pb.gov.br. Edital: www.matogrosso.pb.gov.br; www.tce.pb.gov.br; www.bbmnetlicitacoes.com.br.

Mato Grosso - PB, 13 de Julho de 2022

PAULO GUEDES DA COSTA
Pregoeiro Oficial

PREFEITURA MUNICIPAL DE NAZAREZINHO
PUBLICAÇÃO RESCISÃO CONTRATO
Pregão presencial nº 10/2022
Contrato nº 00081/2022

Objeto original do Pregão: Contratação de empresa para aquisição parcelada de pneus. J A L SILVA COMERCIO VAREJISTA DE PNEUMATICOS EIRELI, CNPJ: 34.277.779/0001-09, embora convocada NÃO apresentou entrega de mercadoria, como também não ingressou defesa quanto a sua inexecução contratual, assim, fica neste ato informado a Rescisão do Contrato, do processo em tela. O processo está a disposição dos interessados em todos os dias úteis, das 07:30 ás 11:30, sala da CPL, na Rua Antônio Vieira, 01, Centro, Nazarezinho, PB.

Nazarezinho-PB, 13 de julho de 2022.

MARCELO BATISTA VALE
Prefeito

CÂMARA MUNICIPAL DE PATOS
AVISO DE LICITAÇÃO
PREGÃO PRESENCIAL Nº 010/2022

A Câmara Municipal de Patos/PB, torna público que fará realizar através da Pregoeira Oficial e Equipe de Apoio, sediada na Rua Horácio Nobrega, s/n, Bairro Belo Horizonte, nesta cidade de Patos, às 08:30 horas do dia 26 de julho de 2022, licitação modalidade Pregão Presencial, do tipo menor preço, para: Contratação de empresa especializada para fornecimento e instalação de 1 (um) painel de led, a ser instalado na sede da Câmara de Vereadores de Patos, conforme edital e seus anexos. Recursos: previstos no orçamento vigente. Fundamento legal: Lei Federal nº 10.520/02 e demais legislação pertinente. Informações: no horário das 08:00 as 12:00 horas dos dias úteis, no endereço supracitado e através do e-mail: licitacaocamarapatospb@gmail.com. Edital: www.tce.pb.gov.br e www.camarapatos.pb.gov.br.

Patos - PB, 13 de julho de 2022.

Rubeniza Lima Almeida de Menezes
Pregoeira Oficial

PREFEITURA MUNICIPAL DE PEDRA BRANCA
AVISO DE REPUBLICAÇÃO
TOMADA DE PREÇOS N° 0009/2022

A Comissão de Licitação torna público a republicação do edital da licitação na modalidade Tomada de Preços n° 0009/2022, tipo menor preço global, Serviços de Construção de creche tipo B no Sitio Capoeira Município de Pedra Branca-PB, Abertura dia 29.07.2022 as 08:30 horas a rua Pres. João Pessoa, 391-centro-Pedra Branca-PB. O edital encontra-se: www.pedrabranca.pb.gov.br ou www.tce.pb.gov.br.

Pedra Branca – PB, 13 de julho de 2022.

Severino Luiz de Caldas
Presidente da CPL

PREFEITURA MUNICIPAL DE PEDRA BRANCA
AVISO DE LICITAÇÃO
PREGÃO ELETRÔNICO Nº 0006/2022

TORNA PÚBLICO A REALIZAÇÃO DA LICITAÇÃO NA MODALIDADE PREGÃO ELETRÔNICO Nº 0006/2022, POR MENOR PREÇOS POR ITEM, COM OBJETO, AQUISIÇÃO DE IMPLEMENTOS AGRÍCOLAS EQUIPAMENTOS/MATERIAL PERMANENTE DESTINADOS A SECRETARIA DE AGRICULTURA DO MUNICÍPIO DE PEDRA BRANCA-PB. ABERTURA DIA 26/07/2022 ÀS 09:00 HORAS, NO ENDEREÇO ELETRÔNICO: HTTPS://WWW.PORTALDECOMPRASPUBLICAS.COM.BR, HORÁRIO DE BRASÍLIA. O EDITAL COMPLETO PODERÁ SER OBTIDO PELOS INTERESSADOS NO SETOR DE LICITAÇÕES, NO HORÁRIO DE 08:00 ÀS 12:00 HORAS OU PELOS ENDEREÇOS ELETRÔNICO: WWW.PEDRABRANCA.PB.GOV.BR, WWW.TCE.PB.GOV.BR E DEMAIS INFORMAÇÕES PELO E-MAIL PEDRABRANCACPL@GMAIL.COM.

PEDRA BRANCA - PB, 13 DE JULHO DE 2022

Severino Luiz de Caldas
Pregoeiro Oficial

PREFEITURA MUNICIPAL DE PEDRA BRANCA
AVISO DE LICITAÇÃO
TOMADA DE PREÇOS
N° 00010/2022

A COMISSÃO DE LICITAÇÃO TORNA PÚBLICO A LICITAÇÃO NA MODALIDADE TOMADA DE PREÇOS N° 00010/2022, TIPO MENOR PREÇO GLOBAL, CONTRATAÇÃO DE EMPRESA ESPECIALIZADA PARA COLETA DE RESÍDUOS SÓLIDOS PELAS ARTÉRIAS DA CIDADE, E, TRANSPORTE DO QUE FOR COLETADO PARA A C.T.R – CENTRAL DE TRATAMENTO DE RESÍDUOS, SITUADO NO SÍTIO SABOEIRO, ZONA RURAL DO MUNICÍPIO DE PIANCÓ – PB, ABERTURA DIA 29.07.2022 AS 10:30 HORAS A RUA PRES. JOÃO PESSOA, 391-CENTRO-PEDRA BRANCA-PB. O EDITAL ENCONTRA-SE: WWW.PEDRABRANCA.PB.GOV.BR OU WWW.TCE.PB.GOV.BR.

PEDRA BRANCA – PB, 13 DE JULHO DE 2022.

SEVERINO LUIZ DE CALDAS
PRESIDENTE DA CPL

PREFEITURA MUNICIPAL DE PIANCÓ
AVISO
DE HOMOLOGAÇÃO

Piancó-PB, 13 de julho de 2022

HOMOLOGAR os resultados das apurações das propostas apresentadas na licitação, sob a modalidade de ADESÃO A ATA DE REGISTRO DE PREÇO Nº. 0002/2022, para: Aquisição de um veículo de transporte escolar diário de estudantes, denominado de Ônibus Rural Escolar (ORE1) 4x4, por meio do Pregão Eletrônico nº 006/2021, FNDE-MDE, com a Ata de Registro de Preços nº 00011/2021/FNDE-ME. CIFERAL INDUSTRIA DE ONIBUS LTDA-CNPJ Nº 30.314.561/0006-30, com o valor global de R$ 361.080,00 (trezentos e sessenta e um mil e oitenta reais), vencedora do item 3 do Pregão Eletrônico nº 006/2021-FNDE.

Publique-se e cumpra-se.

DANIEL GALDINO DE ARAUJO PEREIRA
Prefeito Constitucional

PREFEITURA MUNICIPAL DE PIANCÓ
RATIFICAÇÃO DA ADESÃO À ATA
DE REGISTRO DE PREÇOS

R E S O L V E:

Ratificar o resultado da Adesão a Ata de Registro de Preços nº.0002/2022, que tem por objeto: Aquisição de um veículo de transporte escolar diário de estudantes, denominado de Ônibus Rural Escolar (ORE1) 4x4, por meio do Pregão Eletrônico nº 006/2021, FNDE-MDE, com a Ata de Registro de Preços nº 00011/2021/FNDE-ME, baseados nos elementos constantes do processo correspondente, os quais apontam como

vencedor: CIFERAL INDUSTRIA DE ONIBUS LTDA-CNPJ Nº 30.314.561/0006-30, com o valor global de R$ 361.080,00 (trezentos e sessenta e um mil e oitenta reais), vencedora do item 3 do Pregão Eletrônico nº 006/2021-FNDE.

PIANCO-PB, 13 de julho de 2022

Publique-se e cumpra-se.

PREFEITURA MUNICIPAL DE PICUI
AVISO DE LICITAÇÃO
PREGÃO ELETRÔNICO Nº 00031/2022

Torna público que fará realizar através do Pregoeiro Oficial e Equipe de Apoio, sediada na Rua Antônio Firmino – Centro Administrativo, 348 - Monte Santo - Picuí - PB, por meio do site www.portaldecompraspublicas.com.br, licitação modalidade Pregão Eletrônico, do tipo menor preço, para: AQUISIÇÃO DE GÊNEROS ALIMENTÍCIOS, DE FORMA PARCELADA, PARA ATENDER AS NECESSIDADES DA ADMINISTRAÇÃO MUNICIPAL, CONFORME DISPOSIÇÕES DO TERMO DE REFERÊNCIA. Abertura da sessão pública: 09:00 horas do dia 26 de Julho de 2022. Início da fase de lances: para ocorrer nessa mesma sessão pública. Referência: horário de Brasília - DF. Recursos: previstos no orçamento vigente. Fundamento legal: Lei Federal nº 10.520/02 e subsidiariamente a Lei Federal nº 8.666/93; Lei Complementar nº 123/06; Decreto Federal nº 10.024/19; e legislação pertinente, consideradas as alterações posteriores das referidas normas. Informações: das 08:00 as 12:00 horas dos dias úteis, no endereço supracitado. Telefone: (083) 3371–2126. E-mail: pmp.cpl@picui.pb.gov.br. Edital: www.picui.pb.gov.br/licitacoes; www.tce.pb.gov.br; www.portaldecompraspublicas.com.br.

Picuí - PB, 13 de Julho de 2022

Olivânio Dantas Remígio
Prefeito Constitucional

PREFEITURA MUNICIPAL DE PICUI
AVISO DE LICITAÇÃO
PREGÃO ELETRÔNICO Nº 00032/2022

Torna público que fará realizar através do Pregoeiro Oficial e Equipe de Apoio, sediada na Rua Antônio Firmino – Centro Administrativo, 348 - Monte Santo - Picuí - PB, por meio do site www.portaldecompraspublicas.com.br, licitação modalidade Pregão Eletrônico, do tipo menor preço, visando formar Sistema de Registro de Preços objetivando contratações futuras, para: CONTRATAÇÃO DE SERVIÇO DE MANUTENÇÃO PREVENTIVA E CORRETIVA REFRENTE A MÃO DE OBRA DE SISTEMA DE REGISTRO DE PREÇOS OBJETIVANDO A EVENTUAL CONTRATAÇÃO DE SERVIÇO DE MANUTENÇÃO PREVENTIVA E CORRETIVA REFERENTE A MÃO DE OBRA DE BORRACHARIA, DOS VEÍCULOS DA LINHA LEVE E PESADA, PERTENCENTES E AGREGADOS AO MUNICIPIOPARA ATENDER AS NECESSIDADES DAS REPARTIÇÕES MUNICIPAIS, CONFORME DISPOSIÇÕES DO TERMO DE REFERÊNCIA. Abertura da sessão pública: 09:00 horas do dia 27 de Julho de 2022. Início da fase de lances: para ocorrer nessa mesma sessão pública. Referência: horário de Brasília - DF. Recursos: previstos no orçamento vigente. Fundamento legal: Lei Federal nº 10.520/02 e subsidiariamente a Lei Federal nº 8.666/93; Lei Complementar nº 123/06; Decreto Federal nº 10.024/19; Decreto Municipal nº 125/14; e legislação pertinente, consideradas as alterações posteriores das referidas normas. Informações: das 08:00 as 12:00 horas dos dias úteis, no endereço supracitado. Telefone: (083) 3371–2126. E-mail: pmp.cpl@picui.pb.gov.br. Edital: www.picui.pb.gov.br/licitacoes; www.tce.pb.gov.br; www.portaldecompraspublicas.com.br.

Picuí - PB, 13 de Julho de 2022

Olivânio Dantas Remígio
Prefeito Constitucional

PREFEITURA MUNICIPAL DE PRATA
AVISO DE LICITAÇÃO
TOMADA DE PREÇOS Nº 00005/2022

Torna público que fará realizar através da Comissão Permanente de Licitação, sediada na Rua Vicente Neri, 78 - Centro - Prata - PB, às 12:00 horas do dia 29 de Julho de 2022, licitação modalidade Tomada de Preços, do tipo menor preço, para: CONSTRUÇÃO DE CRECHE TIPO A NO MUNICÍPIO DE PRATA/PB. Recursos: previstos no orçamento vigente. Fundamento legal: Lei Federal nº 8.666/93; Lei Complementar nº 123/06; e legislação pertinente, consideradas as alterações posteriores das referidas normas. Informações: no horário das 08:00 as 12:00 horas dos dias úteis, no endereço supracitado. Telefone: (083) 3390–1126. E-mail: cplpmprata@gmail.com. Edital: www.tce.pb.gov.br.

Prata - PB, 13 de Julho de 2022

AMANDA GABRIELA BATISTA SILVA
Presidenta da Comissão

PREFEITURA MUNICIPAL DE QUEIMADAS
AVISO DE LICITAÇÃO
PREGÃO ELETRÔNICO Nº 00016/2022

Torna público que fará realizar através do Pregoeiro Oficial e Equipe de Apoio, sediada na Rua João Barbosa da Silva, 120 - Centro - Queimadas - PB, por meio do site www.portaldecompraspublicas.com.br, licitação modalidade Pregão Eletrônico, do tipo menor preço, visando formar Sistema de Registro de Preços objetivando contratações futuras, para: AQUISIÇÃO DE GÊNEROS ALIMENTÍCIOS DESTINADOS A MERENDA ESCOLAR. Abertura da sessão pública: 09:00 horas do dia 26 de julho de 2022. Início da fase de lances: 09:30 horas do dia 26 de julho de 2022. Referência: horário de Brasília - DF. Recursos: previstos no orçamento vigente. Fundamento legal: Lei Federal nº 10.520/02 e subsidiariamente a Lei Federal nº 8.666/93; Lei Complementar nº 123/06; Decreto Federal nº 10.024/19; Decreto Municipal nº 013/19; e legislação pertinente, consideradas as alterações posteriores das referidas normas. Informações: das 08:00 as 12:00 horas dos dias úteis, no endereço supracitado. Telefone: (083) 33922276. E-mail: licitacaopmqueimadas2017@gmail.com. Edital: www.queimadas.pb.gov.br ou /https://tce.pb.gov.br/; www.portaldecompraspublicas.com.br.

Queimadas - PB, 13 de julho de 2022

JURANDIR DA SILVA
Pregoeiro Oficial

PREFEITURA MUNICIPAL DE QUEIMADAS
AVISO DE LICITAÇÃO
TOMADA DE PREÇOS Nº 00014/2022

Torna público que fará realizar através da Comissão Permanente de Licitação, sediada na Rua João Barbosa da Silva, 120 - Centro - Queimadas - PB, às 09:30 horas do dia 29 de julho de 2022, licitação modalidade Tomada de Preços, do tipo menor preço, para: CONTRATAÇÃO DE EMPRESA PARA CONSTRUÇÃO DE PRAÇA POLIESPORTIVA NO BAIRRO DO LIGEIRO, CONFORME CONVÊNIO de OPERAÇÃO Nº 1062160–98 E SICONV Nº 880286. Recursos: previstos no orçamento vigente. Fundamento legal: Lei Federal nº 8.666/93; Lei Complementar nº 123/06; e legislação pertinente, consideradas as alterações posteriores das referidas normas. Informações: no horário das 08:00 as 12:00 horas dos dias úteis, no endereço supracitado. Telefone: (083) 33922276. E-mail: licitacaopmqueimadas2017@gmail.com. Edital: www.queimadas.pb.gov.br ou /https://tce.pb.gov.br/.

Queimadas - PB, 13 de julho de 2022

RICARDO PEREIRA DE LIMA
Presidente da Comissão

PREFEITURA MUNICIPAL DE REMÍGIO
AVISO DE LICITAÇÃO
PREGÃO ELETRÔNICO Nº 00033/2022

Torna público que fará realizar através do Pregoeiro Oficial e Equipe de Apoio, sediada na Avenida Joaquim Cavalcante de Morais, 96 - Centro - Remígio - PB, por meio do site www.portaldecompraspublicas.com.br, licitação modalidade Pregão Eletrônico, do tipo menor preço, para: AQUISIÇÃO DE CAMINHÃO CAÇAMBA BASCULANTE COM TRAÇÃO 4 X 2 ATRAVÉS DO CONVÊNIO DE Nº 911785/2021. Abertura da sessão pública: 09:00 horas do dia 26 de Julho de 2022. Início da fase de lances: 09:01 horas do dia 26 de Julho de 2022. Referência: horário de Brasília - DF. Recursos: previstos no orçamento vigente. Fundamento legal: Lei Federal nº 10.520/02 e subsidiariamente a Lei Federal nº 8.666/93; Lei Complementar nº 123/06; Decreto Federal nº 10.024/19; e legislação pertinente, consideradas as alterações posteriores das referidas normas. Informações: das 08:00 as 12:00 horas dos dias úteis, no endereço supracitado. Telefone: (083) 33641631. E-mail: LICITACOESREMIGIO@GMAIL.COM . Edital: WWW.REMIGIO.PB.GOV.BR; www.tce.pb.gov.br; www.portaldecompraspublicas.com.br.

Remígio - PB, 13 de Julho de 2022

ALEXANDRE GONÇALVES DIAS
Pregoeiro Oficial

PREFEITURA MUNICIPAL DE REMÍGIO
AVISO DE LICITAÇÃO
PREGÃO ELETRÔNICO Nº 00034/2022

Torna público que fará realizar através do Pregoeiro Oficial e Equipe de Apoio, sediada na Avenida Joaquim Cavalcante de Morais, 96 - Centro - Remígio - PB, por meio do site www.portaldecompraspublicas.com.br, licitação modalidade Pregão Eletrônico, do tipo menor preço, para: CONTRATAÇÃO DE EMPRESA ESPECIALIZADA EM FOTOGRAFIAS E FILMAGENS EM FESTAS E EVENTOS EM GERAL E EDITORIA, DIAGRAMAÇÃO E REVISÃO DE DOCUMENTOS E SERVIÇOS ESPECIALIZADAS DE APOIO ADMINISTRATIVO. Abertura da sessão pública: 09:45 horas do dia 26 de Julho de 2022. Início da fase de lances: 09:46 horas do dia 26 de Julho de 2022. Referência: horário de Brasília - DF. Recursos: previstos no orçamento vigente. Fundamento legal: Lei Federal nº 10.520/02 e subsidiariamente a Lei Federal nº 8.666/93; Lei Complementar nº 123/06; Decreto Federal nº 10.024/19; e legislação pertinente, consideradas as alterações posteriores das referidas normas. Informações: das 08:00 as 12:00 horas dos dias úteis, no endereço supracitado. Telefone: (083) 33641631. E-mail: LICITACOESREMIGIO@GMAIL.COM . Edital: WWW.REMIGIO.PB.GOV.BR; www.tce.pb.gov.br; www.portaldecompraspublicas.com.br.

Remígio - PB, 13 de Julho de 2022

ALEXANDRE GONÇALVES DIAS
Pregoeiro Oficial

PREFEITURA MUNICIPAL DE SANTA LUZIA
AVISO DE JULGAMENTO DE HABILITAÇÃO
TOMADA DE PREÇOS Nº 00002/2022

O Presidente da Comissão de Licitação do Município de Santa Luzia/PB, torna público para conhecimento dos licitantes participantes do Processo na modalidade Tomada de Preços Nº 00002/2022, que tem como objeto: Contratação de empresa especializada para implantação de pavimentação asfáltica em vias públicas urbanas do município de Santa Luzia/PB, conforme Contrato de Repasse N° 918607/2021/MDR/CAIXA. Considerações da Comissão, Licitantes habilitados por atender o instrumento convocatório: EMPROTEC CONSTRUCOES E SERVICOS EIRELI - CNPJ: 10.465.480/0001-10; SECULAR CONSTRUCAO E SERVICOS LTDA - CNPJ: 08.580.840/0001-82. Licitantes inabilitados por não atender o instrumento convocatório: CONSTRUSOL EMPREENDIMENTOS E SERVICOS EIRELI - CNPJ: 41.284.989/0001-90; não atendeu o item 6.1.14.1 (Acervo Profissional), não atendeu o item 6.1.15 (Acervo Operacional), não apresentou Garantia (item 6.1.20); não apresentou declarações referente (item 6.1.21), letras: d, e, h, i; JQ CONSTRUCOES, SERVICOS E COMERCIO EIRELI - CNPJ: 37.883.801/0001-52 - não atendeu o item 6.1.14.1 (Acervo Profissional), não atendeu o item 6.1.15 (Acervo Operacional), não atendeu o item 6.1.17 (declaração de instalações), apresentou declaração sem assinatura do responsável técnico, referente ao item 6.1.18, não apresentou Garantia (item 6.1.20); LORD CONSTRUCOES E SERVICOS LTDA - CNPJ: 30.746.170/0001-80 - não atendeu o item 6.1.14.1 (Acervo Profissional), não atendeu o item 6.1.15 (Acervo Operacional), apresentou declaração sem assinatura do responsável técnico, referente ao item 6.1.18, não apresentou Garantia (item 6.1.20); PILAR EMPREENDIMENTOS EIRELI - CNPJ: 13.721.826/0001-91 - não atendeu o item 6.1.14.1 (Acervo Profissional), não atendeu o item 6.1.15 (Acervo Operacional), não apresentou declaração e visita (item 6.1.16), não apresentou declarações referente ao item 6.1.17 (declaração de instalações, equipamentos e pessoal), não apresentou declaração do responsável técnico, (item 6.1.18), não apresentou Garantia (item 6.1.20); não apresentou declarações referente (item 6.1.21), letras: a, b, d, e, f, g, h, i); R & N EMPREENDIMENTOS IMOBILIARIOS E SERVICOS LTDA - CNPJ: 17.604.005/0001-26 - não apresentou Garantia (item 6.1.20); não apresentou declarações referente (item 6.1.21), letra h. Informa ainda que a documentação está à disposição de qualquer interessado e que a partir da publicação da análise deste julgamento está aberto o prazo recursal mediante o que o preceitua o artigo 109, Inciso I, da Lei 8.666/93. Maiores Informações, na sala da Comissão de Licitação, situada na Rua Caboclo Abel, s/n° - Bairro Antônio Bento de Morais, na cidade de Santa Luzia/PB - CEP 58.600-000, ou pelo Fone: (83) 3461-2299.

Santa Luzia/PB, 13 de Julho de 2022.

Jonas Pereira de Andrade
Presidente da CPL/PMSL

PREFEITURA MUNICIPAL DE SANTA LUZIA
AVISO DE JULGAMENTO DE HABILITAÇÃO
TOMADA DE PREÇOS Nº 00003/2022

O Presidente da Comissão de Licitação do Município de Santa Luzia/PB, torna público para conhecimento dos licitantes participantes do Processo na modalidade Tomada de Preços Nº 00003/2022, que tem como objeto: Contratação de empresa especializada para implantação de pavimentação asfáltica em vias públicas urbanas do município de Santa Luzia/PB, conforme Contrato de Repasse N° 923391/2021/MDR/CAIXA. Considerações da Comissão, Licitantes habilitados por atender o instrumento convocatório: EMPROTEC CONSTRUCOES E SERVICOS EIRELI - CNPJ: 10.465.480/0001-10; SECULAR CONSTRUCAO E SERVICOS LTDA - CNPJ: 08.580.840/0001-82. Licitantes inabilitados por não atender o instrumento convocatório: CONSTRUSOL EMPREENDIMENTOS E SERVICOS EIRELI - CNPJ: 41.284.989/0001-90; não atendeu o item 6.1.14.1 (Acervo Profissional), não atendeu o item 6.1.15 (Acervo Operacional), não apresentou Garantia (item 6.1.20); não apresentou declarações referente (item 6.1.21), letras: d, e, h, i; JQ CONSTRUCOES, SERVICOS E COMERCIO EIRELI - CNPJ: 37.883.801/0001-52 - não atendeu o item 6.1.14.1 (Acervo Profissional), não atendeu o item 6.1.15 (Acervo Operacional), não atendeu o item 6.1.17 (declaração de instalações), apresentou declaração sem assinatura do responsável técnico, referente ao item 6.1.18, não apresentou Garantia (item 6.1.20); LORD CONSTRUCOES E SERVICOS LTDA - CNPJ: 30.746.170/0001-80 - não atendeu o item 6.1.14.1 (Acervo Profissional), não atendeu o item 6.1.15 (Acervo Operacional), apresentou declaração sem assinatura do responsável técnico, referente ao item 6.1.18, não apresentou Garantia (item 6.1.20); PILAR EMPREENDIMENTOS EIRELI - CNPJ: 13.721.826/0001-91 - não atendeu o item 6.1.14.1 (Acervo Profissional), não atendeu o item 6.1.15 (Acervo Operacional), não apresentou declaração e visita (item 6.1.16), não apresentou declarações referente ao item 6.1.17 (declaração de instalações, equipamentos e pessoal), não apresentou declaração do responsável técnico, (item 6.1.18), não apresentou Garantia (item 6.1.20); não apresentou declarações referente (item 6.1.21), letras: a, b, d, e, f, g, h, i). Informa ainda que a documentação está à disposição de qualquer interessado e que a partir da publicação da análise deste julgamento está aberto o prazo recursal mediante o que o preceitua o artigo 109, Inciso I, da Lei 8.666/93. Maiores Informações, na sala da Comissão de Licitação, situada na Rua Caboclo Abel, s/n° - Bairro Antônio Bento de Morais, na cidade de Santa Luzia/PB - CEP 58.600-000, ou pelo Fone: (83) 3461-2299.

Santa Luzia/PB, 13 de Julho de 2022.

Jonas Pereira de Andrade
Presidente da CPL/PMSL

PREFEITURA MUNICIPAL DE SANTA LUZIA
AVISO DE JULGAMENTO DE HABILITAÇÃO
TOMADA DE PREÇOS Nº 00004/2022

O Presidente da Comissão de Licitação do Município de Santa Luzia/PB, torna público para conhecimento dos licitantes participantes do Processo na modalidade Tomada de Preços Nº 00004/2022, que tem como objeto: Contratação de empresa especializada para implantação de pavimentação asfáltica em vias públicas urbanas do município de Santa Luzia/PB, conforme Contrato de Repasse N° 923392/2021/MDR/CAIXA. Considerações da Comissão, Licitantes habilitados por atender o instrumento convocatório: EMPROTEC CONSTRUCOES E SERVICOS EIRELI - CNPJ: 10.465.480/0001-10; SECULAR CONSTRUCAO E SERVICOS LTDA - CNPJ: 08.580.840/0001-82. Licitantes inabilitados por não atender o instrumento convocatório: CONSTRUSOL EMPREENDIMENTOS E SERVICOS EIRELI - CNPJ: 41.284.989/0001-90; não atendeu o item 6.1.14.1 (Acervo Profissional), não atendeu o item 6.1.15 (Acervo Operacional), não apresentou Garantia (item 6.1.20); não apresentou declarações referente (item 6.1.21), letras: d, e, h, i; JQ CONSTRUCOES, SERVICOS E COMERCIO EIRELI - CNPJ: 37.883.801/0001-52 - não atendeu o item 6.1.14.1 (Acervo Profissional), não atendeu o item 6.1.15 (Acervo Operacional), não atendeu o item 6.1.17 (declaração de instalações), apresentou declaração sem assinatura do responsável técnico, referente ao item 6.1.18, não apresentou Garantia (item 6.1.20); LORD CONSTRUCOES E SERVICOS LTDA - CNPJ: 30.746.170/0001-80 - não atendeu o item 6.1.14.1 (Acervo Profissional), não atendeu o item 6.1.15 (Acervo Operacional), apresentou declaração sem assinatura do responsável técnico, referente ao item 6.1.18, não apresentou Garantia (item 6.1.20); PILAR EMPREENDIMENTOS EIRELI - CNPJ: 13.721.826/0001-91 - não atendeu o item 6.1.14.1 (Acervo Profissional), não atendeu o item 6.1.15 (Acervo Operacional), não apresentou declaração e visita (item 6.1.16), não apresentou declarações referente ao item 6.1.17 (declaração de instalações, equipamentos e pessoal), não apresentou declaração do responsável técnico, (item 6.1.18), não apresentou Garantia (item 6.1.20); não apresentou declarações referente (item 6.1.21), letras: a, b, d, e, f, g, h, i). Informa ainda que a documentação está à disposição de qualquer interessado e que a partir da publicação da análise deste julgamento está aberto o prazo recursal mediante o que o preceitua o artigo 109, Inciso I, da Lei 8.666/93. Maiores Informações, na sala da Comissão de Licitação, situada na Rua Caboclo Abel, s/n° - Bairro Antônio Bento de Morais, na cidade de Santa Luzia/PB - CEP 58.600-000, ou pelo Fone: (83) 3461-2299.

Santa Luzia/PB, 13 de Julho de 2022.

Jonas Pereira de Andrade
Presidente da CPL/PMSL

PREFEITURA MUNICIPAL DE SANTA RITA
AVISO DE LICITAÇÃO
CONCORRÊNCIA PÚBLICA Nº 004/2022

A Prefeitura Municipal de Santa Rita, PB, torna público que fará realizar, através da Comissão Permanente de Licitação, sediada na Rua Virgínio Veloso Borges –, S/N - Loteamento Jardim Miritânia - Santa Rita - PB, às 09:30 horas do dia 18 de Agosto de 2022, licitação modalidade Tomada de Preço, do tipo menor preço Global, para: CONTRATAÇÃO DE EMPRESA, PARA EXECUÇÃO DE OBRA DE CONSTRUÇÃO DO TEATRO MUNICIPAL DE SANTA RITA, PB. Informações: no horário das 08:00 as 12:00 horas dos dias úteis, no endereço supracitado. Telefone: (83) 99812-1795. E-mail: pmsrlicitapublica@gmail.com. Edital: https://www.santarita.pb.gov.br/licitaca o; www.tce.pb.gov.br.

Santa Rita - PB, 13 de julho de 2022.

MARIA NEUMA DIAS
Presidente – CPL/PMSR

PREFEITURA MUNICIPAL DE SANTA RITA
COMUNICADO
TOMADA DE PREÇO Nº 015/2022

CONTRATAÇÃO DE EMPRESA, PARA REFORMA DA PRAÇA DE ESPORTES RADICAIS HENRIQUE ALVES, NO BAIRRO VÁRZEA NOVA, NO MUNICÍPIO DE SANTA RITA, PB

ERRATA:

Onde se lê: E-mail: pmsrpregaoeletronico@gmail.com. Edital: https://www.santarita. pb.gov.br/licitacao; www.tce.pb.gov.br; www.portaldecompraspublicas.com.br.

Lê-se: E-mail: pmsrlicitapublica@gmail.com. Edital: https://www.santa rita.pb.gov.br/ licitacao; www.tce.pb.gov.br

Santa Rita - PB, 13 de julho de 2022.

MARIA NEUMA DIAS
Presidente – CPL/PMSR

PREFEITURA MUNICIPAL DE SANTA RITA
COMUNICADO
CONCORRÊNCIA PÚBLICA Nº 001/2022

CONTRATAÇÃO DE EMPRESA ESPECIALIZADA NOS SERVIÇOS DE ENGENHARIA, PARA CONSTRUÇÃO DE CRECHE NO BAIRRO POPULAR, MUNICÍPIO DE SANTA RITA, PB

A Prefeitura Municipal de Santa Rita, PB, vem através da Comissão Permanente de Licitação (nos termos da legislação pertinente), tornar público para conhecimento dos interessados, que foi protocolada no dia 11 de julho de 2022, um recurso, pela licitante FC FERNANDES CARVALHO CONSTRUTORA LTDA - CNPJ: 13.570.141/0001-91, em face à inabilitação no certame em epígrafe. O interposto encontra-se à disposição dos interessados, na Comissão Permanente de Licitação

Santa Rita - PB, 13 de julho de 2022.

MARIA NEUMA DIAS
Presidente – CPL/PMSR

PREFEITURA MUNICIPAL DE SANTA RITA
COMUNICADO
TOMADA DE PREÇO Nº 006/2022

CONTRATAÇÃO DE EMPRESA ESPECIALIZADA, PARA EXECUÇÃO DE SERVIÇOS DE CONSERVAÇÃO, LIMPEZA E MANUTENÇÃO EM CEMITÉRIOS MUNICIPAIS NA SEDE, NOS DISTRITOS E POVOADOS DO MUNICÍPIO DE SANTA RITA, PB

A Prefeitura Municipal de Santa Rita, PB, através da Comissão Permanente de Licitação, vem convocar as empresas participantes do processo em epígrafe, DOMINANTE COMÉRCIO E SERVIÇOS GERAIS LTDA, GÊNESIS SERVIÇOS DE TERCEIRIZAÇÃO LTDA, PARAÍBA SERVIÇOS DE LIMPEZA E CONSERVAÇÃO EIRELI, PREMIUM CONSERVADORA E CONSTRUÇÕES EIRELI e RS SERVIÇOS DE LIMPEZA EM PRÉDIOS E DOMÍCILIOS EIRELI, para se fazerem presentes em sessão a ser realizada às 10:00, do dia 19 de julho de 2022, tendo como objetivo a abertura de envelopes de habilitação das empresas RF SERVIÇOS DE CONSTRUÇÃO CIVIL EIRELI e SERRA CONSTRUÇÕES E SERVIÇOS EIRELI. Informações: no horário das 08:00 as 12:00 horas dos dias úteis, no endereço supracitado. Telefone: (83) 99812-1795. E-mail: pmsrlicitapublica@gmail.com.

Santa Rita - PB, 13 de julho de 2022.

MARIA NEUMA DIAS
Presidente – CPL/PMSR

PREFEITURA MUNICIPAL DE SANTA RITA
COMUNICADO
TOMADA DE PREÇO Nº 010/2022

CONTRATAÇÃO DE EMPRESA PARA DRENAGEM E PAVIMENTAÇÃO EM PARALELEPÍPEDO EM DIVERSAS RUAS DO JARDIM PLANALTO NO MUNICÍPIO DE SANTA RITA, PB

A Prefeitura Municipal de Santa Rita, PB, torna público que às 08:30 do dia 21 de julho de 2022, realizará sessão para abertura dos envelopes das Propostas de Preços, referente a licitação em epígrafe, junto as empresas habilitadas: ANTUNES ENGENHARIA EIRELI, B&F EDIFICARE ENGENHARIA LTDA, CONSTRUTORA INVEZT LTDA e KANOVA ENGENHARIA E CONSTRUÇÕES LTDA.

Santa Rita - PB, 13 de julho de 2022.

MARIA NEUMA DIAS
Presidente – CPL/PMSR

PREFEITURA MUNICIPAL DE SANTA RITA
COMUNICADO
TOMADA DE PREÇO Nº 003/2022

CONTRATAÇÃO DE EMPRESA ESPECIALIZADA NOS SERVIÇOS DE ENGENHARIA, PARA CONSTRUÇÃO DE CRECHE NO DISTRITO DE FORTE VELHO, MUNICÍPIO DE SANTA RITA, PB

A Prefeitura Municipal de Santa Rita, PB, torna público que às 09:30 do dia 28 de julho de 2022, realizará sessão para abertura dos envelopes das Propostas de Preços, referente a licitação em epígrafe, junto as empresas habilitadas: FC FERNANDES CARVALHO CONSTRUTORA LTDA – CNPJ: 13.570.141/0001-91 e PLANFORT CONSTRUÇÕES E PRESTADORA DE SERVIÇOS EIRELI EPP-CNPJ 15.610. 424/0001-45. Informações: no horário das 08:00 as 12:00 horas dos dias úteis, no endereço supracitado. Telefone: (83) 99812-1795. E-mail: pmsrlicitapublica@gmail.com

Santa Rita - PB, 13 de julho de 2022.

MARIA NEUMA DIAS
Presidente – CPL/PMSR

PREFEITURA MUNICIPAL DE SANTA RITA
SECRETARIA DE SAÚDE

Santa Rita - PB, 13 de julho de 2022.

O SECRETÁRIO INTERINO DE SAÚDE DO MUNICÍPIO DE SANTA RITA, ESTADO DA PARAÍBA, no uso de suas atribuições legais,

R E S O L V E:

HOMOLOGAR o resultado da licitação, modalidade Pregão Eletrônico nº 071/2022, que objetiva: REGISTRO DE PREÇOS PARA EVENTUAL AQUISIÇÃO DE ESCOVÓDROMOS PARA AÇÕES DE INCENTIVO À SAÚDE BUCAL, PARA ATENDER A DEMANDA DA SECRETARIA DE SAÚDE DA PREFEITURA MUNICIPAL DE SANTA RITA/PB, com base nos elementos constantes do processo correspondente, os quais apontam como proponente vencedor:

- TATA COMÉRCIO DE EQUIPAMENTOS PARA SAÚDE, ODONTO-MEDICO LTDA

CNPJ: 11.088.993/0001-11

Valor R$: 259.000,00

Publique-se e cumpra-se.

RAFAEL GOMES MONTEIRO

SECRETÁRIO MUNICIPAL INTERINO DE SAÚDE

PREFEITURA MUNICIPAL DE SÃO JOÃO DO TIGRE
RETIFICAÇÃO AVISO DE LICITAÇÃO
PREGÃO ELETRÔNICO Nº 00014/2022
No AVISO DE LICITAÇÃO

PREGÃO ELETRÔNICO 00014/2022- publicado em 13/07/2022 no DOE da Paraíba Pag.23 e JORNAL A UNIÃO da Paraíba Pag.27, ONDE SE LÊ: “por meio do site COMPRASNET” e “COMPRASNET”. LEIA-SE: “por meio do site www.portaldecompraspublicas.com.br” e “www.portaldecompraspublicas.com.br”.

São João do Tigre - PB, 14 de Julho de 2022

ZENON FLORÊNCIO LIMA
Pregoeiro Oficial.

PREFEITURA MUNICIPAL DE SÃO JOSÉ DE ESPINHARAS
AVISO DE LICITAÇÃO DESERTA
PREGÃO PRESENCIAL Nº 00008/2022

A Pregoeira do Município de São José de Espinharas, torna público que o Pregão Presencial Nº 00008/2022, com sessão pública no dia 01 de Julho de 2022, ás 10:30 horas, para Contratação de prestação de serviços de refeições prontas (tipo Quentinha), destinadas a diversas secretarias e Fundos Municipais de Saúde e Assistência Social do município de São José de Espinharas-PB, foi Considerado Deserto, pois não acudiram interessados. Informações: no horário das 08:00 as 12:00 horas dos dias úteis, no endereço: Praça Bossuet Wanderlei, 61 - Centro - São José de Espinharas - PB. Edital: www.tce.pb.gov.br.

São José de Espinharas - PB, 13 de Julho de 2022

DANILA FIRMINO DE LIMA COSTA AZEVEDO
Pregoeira Oficial

PREFEITURA MUNICIPAL DE SÃO JOSÉ DE ESPINHARAS
EXTRATO DE CONTRATO
CONTRATO Nº 40301/2022

OBJETO: Contratação de prestação de serviço de limpeza urbana, pequenas construções, manutenção e reparo em geral em prédios, vias e praças públicas, conforme termo de referência e edital.

FUNDAMENTO LEGAL: Tomada de Preços nº 00003/2022

DOTAÇÃO: RECURSOS: 02.090 SECRETARIA DE OBRAS, INFRAESTRUTURA E SERVIÇOS PÚBLICOS - 15 122 3002 2070 MANUT. DAS ATIV. DA SEC. DE OBRAS, INFRAESTRURA E SERV. URBANOS; 26 782 3002 2071 - MANUTENÇÃO DOS SERVIÇOS DAS ESTRADAS VICINAIS; 15 451 3016 2082 - MANUTENÇÃO DE PRAÇAS E JARDINS - ELEMENTO DE DESPESA: 3390.39 OUTROS SERVIÇOS DE TERCEIROS - PESSOA JURÍDICA.

VIGÊNCIA: 12 (doze) meses

PARTES CONTRATANTES: Prefeitura Municipal de São José de Espinharas e: AMETISTA CONSTRUCOES E SERVICOS EIRELI, CNPJ nº 29.828.673/0001-16 – VALOR TOTAL: R$ 547.967,90 (Quinhentos e quarenta e sete mil, novecentos e sessenta e sete reais e noventa centavos).

São José de Espinharas - PB, 29 de junho de 2022.

ANTÔNIO GOMES DA COSTA NETTO
Prefeito

PREFEITURA MUNICIPAL DE SÃO SEBASTIÃO DE LAGOA DE ROÇA
EXTRATO DE ADITIVO

OBJETO: Contratação empresa técnica especializada para Construção de Passagem Molhada no Sítio Tanques e Pavimentação em Paralelepípedos nos Sítios Manguape, Geraldo e Tabuleiro Localizados no Município de São Sebastião de Lagoa de Roça PB - Contrato de Repasse de Nº. 1064228-66/2019 - Ministério do Desenvolvimento Regional. FUNDAMENTO LEGAL: Tomada de Preços nº 00001/2021. ADITAMENTO: Dar continuidade a execução do objeto contratado. PARTES CONTRATANTES: Prefeitura Municipal de São Sebastião de Lagoa de Roça e: CT Nº 00041/2021 - Construtora Realizar Eireli - 4º Aditivo - prorroga o prazo por mais 12 meses. ASSINATURA: 01.06.22

PREFEITURA MUNICIPAL DE SERTÃOZINHO
RATIFICAÇÃO E ADJUDICAÇÃO
INEXIGIBILIDADE Nº IN00008/2022

Nos termos dos elementos constantes da respectiva Exposição de Motivos que instrui o processo e observado o parecer da Assessoria Jurídica, referente a Inexigibilidade de Licitação nº IN00008/2022, que objetiva: Contratação de Profissional(ais) do Setor Artístico: SIRANO E SIRINO E BANDA, que tem como objetivo, abrilhantar [apresentar–se] a(s) Festividade(s) de Santana deste Município, através de apresentação aberta ao grande público, programada(s) [previsão do evento] para o dia 31 de julho de 2022; RATIFICO o correspondente procedimento e ADJUDICO o seu objeto a: S & S PRODUCOES DE SHOWS E ENTRETENIMENTO LTDA - R$ 30.000,00.

Sertãozinho - PB, 12 de Julho de 2022

JOSE DE SOUSA MACHADO
Prefeito

PREFEITURA MUNICIPAL DE SERTÃOZINHO
EXTRATO DE CONTRATO

OBJETO: Contratação de Profissional(ais) do Setor Artístico: SIRANO E SIRINO E BANDA, que tem como objetivo, abrilhantar [apresentar–se] a(s) Festividade(s) de Santana deste Município, através de apresentação aberta ao grande público, programada(s) [previsão do evento] para o dia 31 de julho de 2022. FUNDAMENTO LEGAL: Inexigibilidade de Licitação nº IN00008/2022. DOTAÇÃO: Recursos Próprios do Município de Sertãozinho: Dotações vigentes apenas para o exercício 2022. Prestação de serv. de ter.: 02.13.13.392.2015.2.054.3.3.90.39.00.00.00.00.0501 02.13.13.392.2015.2.054.3.3.90.39.00.00.00.00.0700 02.13.13.392.2015.2.054.3.3.90.39.00.00.00.00.070 1. VIGÊNCIA: até o final do exercício financeiro de 2022. PARTES CONTRATANTES: Prefeitura Municipal de Sertãozinho e: CT Nº 00049/2022 - 13.07.22 - S & S PRODUCOES DE SHOWS E ENTRETENIMENTO LTDA - R$ 30.000,00.

PREFEITURA MUNICIPAL DE SOLÂNEA
RATIFICAÇÃO - ADESÃO A REGISTRO
DE PREÇOS Nº AD00002/2022

Nos termos dos elementos constantes da respectiva Exposição de Motivos que instrui o processo e observado o parecer da Assessoria Jurídica, referente a Adesão a Registro de Preços nº AD00002/2022, que objetiva: Aquisição de lubrificantes para atender as necessidades da frota veicular deste Município; RATIFICO o correspondente procedimento em favor de: FAGNER HENRIQUE DA SILVA - R$ 163.125,75.

Solânea - PB, 04 de Julho de 2022

KAYSER NOGUEIRA PINTO ROCHA
Prefeito

PREFEITURA MUNICIPAL DE SOLÂNEA
EXTRATO DE CONTRATO

OBJETO: Aquisição de lubrificantes para atender as necessidades da frota veicular deste Município. FUNDAMENTO LEGAL: Adesão a Registro de Preços nº AD00002/2022 - Ata de Registro de Preços nº 0089/2021, decorrente do processo licitatório modalidade Pregão Eletrônico nº 0089/2021, realizado pelo PREFEITURA MUNICIPAL DE BANANEIRAS. DOTAÇÃO: Recursos Próprios do Município de Solânea:01.00 – GABINETE DO PREFEITO – 04.122.1002.2002 (1500100); 02:00 – 04.122.1002.2004(1500100) – 03:00 – SECRETARIA DA FAZENDA – 04.123.1002.2009(1500100) – 04:00 – SECETARIA DE DESNVOLVIMENTO RURAL E AGRICULTURA FAMILIAR – 20.122.2003.2012 (1500100) – 05 – SECRETARIA DE EDUCAÇÃO – 12.361.2005.2019(15690000)/12.361.2005.2020 (15 0101)/12.361.2005.2023(15401030) – 06:00 – FUNDO MUNICIPAL DE SAÚDE (SEC. DE SAÚDE) – 10 .301.2008.2041(16000000)/10.302.2009.2044(15001002/16000000)/10.302.2009.2045(16000000)/10.3 02.2010.2047(15001002)/10.303.2011.2049(15001002/16000000)/10.301.2008.2053(16000000)– 07:00 – FUNDO MUN. DE ASSIS. SOCIAL (SEC. DE DESENV. SOCIAL E CIDADANIA – 08.243.2013.2058 (16000000)/08.243.2015.2059(915001000)/08.244.2015.2062(166000000)/08.244.2015.2064(150010 0)/08.244.2015.2066(16600000)//08.243.2013.2067(1660000) – 08:00 – SECRETARIA DE SERVIÇOS PUBLICOS , TRANSPORTES E ESTRADAS – 15.452.1002.2071(15001000) – 09:00 – SECRETARIA DE INDUSTRIA, COMERCIO E TURISMO – 12.392.2021.2074(15001000)/12.122.1002.2076(150 0100) – 10:00 – SERETARIA DE MEIO AMBIENTE, SUSTENTABILIDADE E GEOTECNOLOGIA – 18.122.1002.2078(1500100) – ELEMENTO DE DESPESA – 3.3.90.30.99 – MATERIAL DE CONSUMO. VIGÊNCIA: até o final do exercício financeiro de 2022. PARTES CONTRATANTES: Prefeitura Municipal de Solânea e: CT Nº 00208/2022 - 05.07.22 - FAGNER HENRIQUE DA SILVA - R$ 163.125,75.

PREFEITURA MUNICIPAL DE TACIMA
AVISO DE ADIAMENTO
TOMADA DE PREÇOS Nº 00002/2022

A Comissão Permanente de Licitação comunica o adiamento da Tomada de Preços nº 00002/2022, para o dia 19 de Agosto de 2022 às 09:00 horas, no mesmo local inicialmente divulgado: Praça Joao Ferreira da Silva, 366 - Centro - Tacima - PB. Informações: no horário das 07:30 as 11:30 horas dos dias úteis, no referido endereço. Telefone: (083) 3378–1029. E-mail: prefeituradetacimapb@gmail.com.

Tacima - PB, 13 de Julho de 2022

JOSELI FERNANDES DA SILVA FERREIRA
Presidente da Comissão

PREFEITURA MUNICIPAL DE TACIMA
Aviso de ERRATA
TOMADA DE PREÇOS N 2/2022

- objetiva:

Contratação de empresa especializada na prestação de serviços técnicos de consultoria, organização e execução de concurso público para provimento de cargos efetivos.

Torna-se público que,

Onde se lê: 4. DO CADASTRAMENTO

4.1 Só participarão do certame empresas cadastradas na Prefeitura Municipal de TACIMA ou que atenderem a todas as condições exigidas para o cadastramento e requerer junto a Comissão até o dia 28 de junho de 2022 até 12h00min, com prazo de validade em vigor, compatível com o objeto deste certame bem como certidões atualizadas e demais documentos conforme formulário emitido pela Comissão de Licitação.

Leia-se:

4. DO CADASTRAMENTO

4.1 Só participarão do certame empresas cadastradas na Prefeitura Municipal de TACIMA ou que atenderem a todas as condições exigidas para o cadastramento e requerer junto a Comissão até o dia 16 de agosto de 2022 até 12h00min, com prazo de validade em vigor, compatível com o objeto deste certame bem como certidões atualizadas e demais documentos conforme formulário emitido pela Comissão de Licitação.

Telefone: no site

Email: no site

TACIMA- PB, 13 - 07 - 2022.

JOSELI FERNANDES DA SILVA FERREIRA
PRESIDENTE(A)

PREFEITURA MUNICIPAL DE UMBUZEIRO
AVISO DE CANCELAMENTO
PREGÃO PRESENCIAL Nº 00013/2022

O Pregoeiro Oficial comunica o cancelamento da sessão pública das 08:00 hs do dia 18 de Julho de 2022, destinada ao recebimento das propostas relativas ao Pregão Presencial nº 00013/2022, que objetiva: Excução do serviços de transporte de professores e alunos, em veiculos tipo passeio e utilitario destinados aos trabalhos desta prefeitura. Justificativa: Razões de interesse público. Informações: no horário das 08:00 as 12:00 horas dos dias úteis, no seguinte endereço - Av Carlos Pessoa, 92 - Centro - Umbuzeiro - PB. Telefone: (83) 33951478. E-mail: umbuzeirocpl@gmail.com.

Umbuzeiro - PB, 13 de Julho de 2022

MAVIAEL CAVALCANTE BARBOSA
Pregoeiro Oficial

PREFEITURA MUNICIPAL DE UMBUZEIRO
AVISO DE LICITAÇÃO
PREGÃO PRESENCIAL Nº 00016/2022

Torna público que fará realizar através do Pregoeiro Oficial e Equipe de Apoio, sediada na Av Carlos Pessoa, 92 - Centro - Umbuzeiro - PB, às 13:00 horas do dia 28 de Julho de 2022, licitação modalidade Pregão Presencial, do tipo menor preço, para: Execução dos serviços de transportes de estudantes, da Zona Rural e adjacências para sede do Município e demais localidades e vice e versa, conforme itinerário definido pela Secretaria de Educação deste Município. Recursos: previstos no orçamento vigente. Fundamento legal: Lei Federal nº 10.520/02 e subsidiariamente a Lei Federal nº 8.666/93; Lei Complementar nº 123/06; Decreto Municipal nº 005/17; e legislação pertinente, consideradas as alterações posteriores das referidas normas. Informações: no horário das 08:00 as 12:00 horas dos dias úteis, no endereço supracitado. Telefone: (83) 33951478. E-mail: umbuzeirocpl@gmail.com. Edital: http://www.umbuzeiro.pb.gov.br; www.tce.pb.gov.br.

Umbuzeiro - PB, 13 de Julho de 2022

MAVIAEL CAVALCANTE BARBOSA
Pregoeiro Oficial

PBGÁS

Aviso de Audiência Pública Nº 003/2022

A COMPANHIA PARAIBANA DE GÁS – PBGÁS, em atendimento a Lei Estadual Nº 8.767 de 15/04/2009, comunica aos usuários e demais interessados que realizará AUDIÊNCIA PÚBLICA, com o objetivo de dar conhecimento e fundamentar a proposta de reajuste das tarifas do serviço público de distribuição de gás canalizado no Estado da Paraíba, a vigorar a partir de 01 de agosto de 2022.

A audiência será realizada de forma virtual no dia 19 de julho de 2022, às 10h, e qualquer interessado poderá participar através do link de acesso que será disponibilizado no site da PBGÁS (www.pbgas.com.br).

A DIRETORIA

SECRETARIA DE ESTADO DA ADMINISTRAÇÃO

DIRETORIA EXECUTIVA DA CENTRAL DE COMPRAS
GERÊNCIA EXECUTIVA DE LICITAÇÃO

AVISO DE LICITAÇÃO - 2º CHAMADA
PREGÃO ELETRÔNICO Nº 132/2022
PROCESSO Nº 19.000.010103.2020

OBJETO/ÓRGÃO(S): REGISTRO DE PREÇOS PARA AQUISIÇÃO DE MATERIAIS PERMANENTES, destinado à FUNESC, FUNDAC e IPHAEPB, conforme edital e anexos.

DATA E HORÁRIO: 27/07/2022 às 09h00 (horário de Brasília).

PLATAFORMA ELETRÔNICA: https://www.gov.br/compras (compras.gov.br) - UASG Nº 925302

N° DA LICITAÇÃO NO COMPRAS.GOV.BR: 901322022

O GOVERNO DO ESTADO DA PARAÍBA, através da Secretaria de Estado da Administração, publica, para conhecimento dos interessados e considerando que a 1ª chamada foi FRACASSADA que, nos termos da lei n° 10.520/02 e alterações, do Decreto nº 24.649/03 que regulamentou a sua aplicação no âmbito do Poder Estadual, do Decreto Federal nº 10.024/2019, e subsidiariamente da Lei nº 8.666/93 e suas alterações, realizará a 2ª chamada da licitação em epígrafe.

Maiores informações, inclusive sobre o Edital, poderão ser obtidas pelos sites https://www.gov.br/compras, www.centraldecompras.pb.gov.br e pelo e-mail: gelic06@centraldecompras.pb.gov.br. A Gerência de Licitação é localizada na Av. João da Mata, S/N, Bloco III, 1º andar, Jaguaribe, Centro Administrativo Estadual, CEP 58015-020, João Pessoa – PB. Tel. 83 3208-9839.

Cadastro da CGE nº 22-01036-1.

João Pessoa, 13 de julho de 2022.

João Cláudio Araújo Soares
Gerente Executivo de Licitação

Somos todos PARAÍBA Governo do Estado

SECRETARIA DE ESTADO DA SAÚDE
COMISSÃO PERMANENTE DE LICITAÇÃO
CPL/SES/PB

AVISO DE ADIAMENTO DE LICITAÇÃO
PROCESSO Nº SES-PRC-2021/03198
PREGÃO ELETRÔNICO Nº 006/2022

DATA DE ABERTURA: 22/07/2022 - ÀS 08h30minh.

INÍCIO DA DISPUTA: 22/07/2022 – ÀS 09h30minh.

REGISTRO CGE Nº 22-01290-1

LICITAÇÃO BB Nº 949240

OBJETO: AQUISIÇÃO DE MATERIAL DE HIGIENE E LIMPEZA PARA ATENDER AS NECESSIDADCES DO HEMOCENTRO COORDENADOR DA PARAÍBA E TODA HEMORREDE.

O Governo do Estado da Paraíba, através da Secretaria de Saúde, por sua Pregoeira, Sra. Anny Kariny Carvalho de Almeida, Mat. 170.897-0, nomeada pela Portaria nº 287/2021/GS/SES, torna público, para conhecimento dos interessados, que adiará a licitação acima, na modalidade Pregão do tipo Eletrônico, sob o critério do menor preço por lote, para a data assinalada acima, considerando problemas a publicação no site do Banco do Brasil. O novo Edital ficará à disposição dos interessados no prazo prescrito na legislação pertinente, na Sala da Comissão Permanente de Licitação, situada na Av. Dom Pedro II, nº 1826, Torre, João Pessoa–PB ou nos endereços eletrônicos dos portais www.licitacoes-e.com.br, www.paraiba.pb.gov.br/diretas/saude/editais-e-licitacoes e www.centraldecompras.pb.gov.br. SUPORTE LEGAL: Lei Federal nº 10.520/2002, Decreto Federal nº. 10.024/2019, Decreto Estadual nº. 24.649/2003, e, subsidiariamente, Lei nº 8.666/1993. Fonte de recursos: 600 – TRANSF F A F -MANUTENÇÃO AÇÕES E SERVIÇOS. Consultas com a Pregoeira e a sua Equipe de Apoio no HORÁRIO de 08h às 12h e de 13:30 às 16:30h, no Telefone/Fax: 83. 3211-9092 ou pelo e-mail: cpl.hemocentro@ses.pb.gov.br.

João Pessoa, 13 de julho de 2022.

Anny Kariny C. de Almeida
Pregoeira/Hemocentro-PB
Mat. 170.897-0

Somos todos PARAÍBA Governo do Estado

SECRETARIA DE ESTADO DA SAÚDE
COMISSÃO PERMANENTE DE LICITAÇÃO
CPL/SES/PB

AVISO DE LICITAÇÃO
PROCESSO Nº SES-PRC-2021/03117
TOMADA DE PREÇOS Nº 002/2022

DATA DE ABERTURA: 01/08/2022 - ÀS 14h – REGISTRO CGE Nº 22-01330-4

OBJETO: CONTRATAÇÃO DE EMPRESA PARA PRESTAÇÃO DE SERVIÇO DE OBRA DE ENGENHARIA PARA REFORMA DO PRÉDIO DO 4° NÚCLEO REGIONAL DE SAÚDE, EM CUITÉ/PB.

O Governo do Estado da Paraíba, através da Secretaria de Saúde, por meio da Presidente da Comissão Permanente de Licitação, Sra. Karla Michele Vitorino Maia, nomeada pela Portaria nº 173/2022/GS/SES, torna público, para conhecimento dos interessados, que fará a licitação acima, na modalidade Tomada de Preços, sob o regime de empreitada por preço unitário, tipo menor preço. O Edital ficará à disposição dos interessados no prazo prescrito na legislação pertinente, na Sala da Comissão Permanente de Licitação, situada na Av. Dom Pedro II, nº 1826, Torre, João Pessoa–PB, ou pelos canais dos portais www.paraiba.pb.gov.br/diretas/saude/editais-e-licitacoes e www.centraldecompras.pb.gov.br, solicitando aos presentes que compareçam preferencialmente com máscara facial, e se façam representar por apenas um credenciado em sessão. SUPORTE LEGAL: Lei Federal nº 8.666/1993, Leis Estaduais nºs 9.625/2011 e 9.697/2012, bem como legislações correlatas. Fonte de recursos: 500 – Recursos não Vinculados de Impostos. Consultas com a CPL/SES-PB no HORÁRIO de 08h às 12h e de 13:30 às 16:30h, no Telefone/Fax: 83. 3211-9092 ou pelo e-mail: cpl@ses.pb.gov.br.

João Pessoa, 13 de julho de 2022.

Karla Michele Vitorino Maia
Presidente da CPL/SES-PB
Matrícula nº 170.333-1

Somos todos PARAÍBA Governo do Estado

SECRETARIA DE ESTADO DA SAÚDE
COMISSÃO PERMANENTE DE LICITAÇÃO
CPL/SES/PB

AVISO DE LICITAÇÃO
PROCESSO Nº SES-PRC-2022/01074
TOMADA DE PREÇOS Nº 006/2022

DATA DE ABERTURA: 02/08/2022 - ÀS 14h – REGISTRO CGE Nº 22-01334-6

OBJETO: CONTRATAÇÃO DE EMPRESA PARA PRESTAÇÃO DE SERVIÇO DE OBRA DE ENGENHARIA PARA A IMPLANTAÇÃO DA CENTRAL DE MATERIAIS E ESTERILIZAÇÃO (CME) NO HOSPITAL REGIONAL DAS CLÍNICAS, EM CAMPINA GRANDE-PB.

O Governo do Estado da Paraíba, através da Secretaria de Saúde, por meio da Presidente da Comissão Permanente de Licitação, Sra. Karla Michele Vitorino Maia, nomeada pela Portaria nº 173/2022/GS/SES, torna público, para conhecimento dos interessados, que fará a licitação acima, na modalidade Tomada de Preços, sob o regime de empreitada por preço unitário, tipo menor preço. O Edital ficará à disposição dos interessados no prazo prescrito na legislação pertinente, na Sala da Comissão Permanente de Licitação, situada na Av. Dom Pedro II, nº 1826, Torre, João Pessoa–PB, ou nos portais www.paraiba.pb.gov.br/diretas/saude/editais-e-licitacoes e www.centraldecompras.pb.gov.br, solicitando aos presentes que compareçam preferencialmente com máscara facial, e se façam representar por apenas um credenciado em sessão. SUPORTE LEGAL: Lei Federal nº 8.666/1993, Leis Estaduais nºs 9.625/2011 e 9.697/2012, bem como legislações correlatas. Fonte de recursos: 500 – Recursos não Vinculados de Impostos. Consultas com a CPL/SES-PB no HORÁRIO de 08h às 12h e de 13:30 às 16:30h, no Telefone/Fax: 83. 3211-9092 ou pelo e-mail: cpl@ses.pb.gov.br.

João Pessoa, 13 de julho de 2022.

Karla Michele Vitorino Maia
Presidente da CPL/SES-PB
Matrícula nº 170.333-1

MINISTÉRIO PÚBLICO DA PARAÍBA

PROCURADORIA GERAL DE JUSTIÇA
AVISO DE HOMOLOGAÇÃO
PREGÃO ELETRÔNICO Nº 006/2022

O Pregoeiro do Ministério Público da Paraíba/Procuradoria Geral de Justiça, torna público para conhecimento de quem interessar, que foi homologado pelo Excelentíssimo Senhor Procurador-Geral de Justiça, Dr. Antônio Hortêncio Rocha Neto, com fulcro no que dispõe o art. 4º, inciso XXII, da Lei n. 10520/2002, de 15.07.2002, o procedimento licitatório, na modalidade de Pregão Eletrônico n. 006/2022, tipo Menor Preço para os Lotes Ofertados, com registro neste órgão sob o n. Processo MP Virtual 001.2022.001944, objetivando a Contratação de empresa para o serviço de locação de veículos, por demanda, para atender às necessidades do Ministério Público da Paraíba, conforme quantitativo e especificações constantes no Termo de Referência do Edital. Foram declaradas vencedoras do certame as seguintes licitantes: LOTE 01 – CITYLOC CT LOCAÇÃO DE VEÍCULOS E SERVIÇOS LTDA, CNPJ nº 03.446.400/0001-13, com o valor unitário de R$ 2.312,96, mensal de R$ 104.083,20, anual de R$ 1.248.998,40, com total para 36 meses de R$ 3.746.995,20; LOTE 02 - CITYLOC CT LOCAÇÃO DE VEÍCULOS E SERVIÇOS LTDA,CNPJ nº 03.446.400/0001-13, com o valor unitário de R$ 4.579,16, mensal de R$ 91.583,20, anual de R$ 1.098.998,40, com total para 36 meses de R$ 3.296.995,20; LOTE 03 - UNIDAS VEÍCULOS ESPECIAIS S.A., CNPJ n. 02.491.558/0001-42, com o valor unitário de R$ 8.300,00, mensal de R$ 33.200,00, anual de R$ 398.400,00, com total para 36 meses de R$ 1.195.200,00; LOTE 04 - A B S TRANSPORTES E TURISMO LTDA EPP, CNPJ n. 02.355.633/0001-48, com o valor unitário de R$ 5.944,44, mensal de R$ 35.666,64, anual de R$ 427.999,68, com total para 36 meses de R$ 1.283.999,04; LOTE 05 - CITYLOC CT LOCAÇÃO DE VEÍCULOS E SERVIÇOS LTDA,CNPJ nº 03.446.400/0001-13, com o valor unitário de R$ 2.864,58, mensal de R$ 22.916,64, anual de R$ 274.999,68, com total para 36 meses de R$ 824.999,04; LOTE 06 - CITYLOC CT LOCAÇÃO DE VEÍCULOS E SERVIÇOS LTDA, CNPJ nº 03.446.400/0001-13, com o valor unitário de R$ 2.962,50, mensal de R$ 11.850,00, anual de R$ 142.200,00, com total para 36 meses de R$ 426.600,00; LOTE 07 - CITYLOC CT LOCAÇÃO DE VEÍCULOS E SERVIÇOS LTDA, CNPJ nº 03.446.400/0001-13, com o valor unitário de R$ 2.933,33, mensal de R$ 29.333,30, anual de R$ 351.999,60, com total para 36 meses de R$ 1.055.998,80; LOTE 08 - CITYLOC CT LOCAÇÃO DE VEÍCULOS E SERVIÇOS LTDA, CNPJ nº 03.446.400/0001-13, com o valor unitário de R$ 2.958,33, mensal de R$ 23.666,64, anual de R$ 283.999,68, com total para 36 meses de R$ 851.999,04; LOTE 09 – FRACASSADO; LOTE 10 – FRACASSADO; LOTE 11 – FRACASSADO; LOTE 12 - A B S TRANSPORTES E TURISMO LTDA EPP, CNPJ n. 02.355.633/0001-48, com o valor unitário diária de R$ 440,00, anual de R$ 22.000,00, com total para 36 meses de R$ 66.000,00; LOTE 13 – FRACASSADO; LOTE 14 – FRACASSADO; LOTE 15 – FRACASSADO; LOTE 16 – FRACASSADO.

(*) REPUBLICADO POR INCORREÇÃO.

João Pessoa, 06 de julho de 2022.

Francisco de Assis Martins Junior
Pregoeiro

A Empresa Construtora Atrium Ltda, CNPJ: 05.282.589/0001-81, localizazdos na Rua Desembargador José Peregrino,nº: 115, SALA F, Centro, Munícipio de João Pessoa-PB, vem requerer junto a Secretaria de Meio Ambiente de João Pessoa-PB a licença ambiental de operação do empreendimento Residencial ATRIUM Cabo Branco, localizado na Avenida Índio Arabutan, Bairro Cabo Branco, João Pessoa-PB.

SEAPORT SERVIÇOS DE APOIO PORTUARIO LTDA, CNPJ: 09.560.970/0001-16 TORNA PUBLICO QUE REQUEREU A SEMAPA - SECRETARIA DO MEIO AMBIENTE PESCA E AQUICULTURA DE CABEDELO, À RENOVAÇÃO DA LICENÇA DE INSTALAÇÃO Nº 461/2017, PARA A REFORMA DE UM TRAPICHE, SITUADO NA RUA CLETO CAMPELO Nº 750 AS MARGENS DO RIO PARAÍBA, CAMALAÚ, CABEDELO PB

NEO RESERVA EMPREENDIMENTO SPE LTDA, CNPJ: 44.977.707/0001-28, torna público que requereu a SEMAPA – Secretaria de Meio Ambiente, Pesca e Aquicultura de Cabedelo aLicençade Instalação para Construção de Residencial Multifamiliar, situadoao Loteamento Intermares, Quadra 07, Lote 09– Cabedelo/PB.

TOMADA DE PREÇOS Nº 03/2022
Registro CGE Nº 22-00563-2
RESULTADO DE JULGAMENTO DOS RECURSOS
CONVOCAÇÃO ABERTURA DAS PROPOSTAS DE PREÇOS

O Departamento de Estradas de Rodagem do Estado da Paraíba - DER/PB, sediado a Av. José Américo de Almeida, s/n, nesta Capital, através da Comissão Permanente de Licitação – CPL, comunica aos participantes da TOMADA DE PREÇOS Nº 03/2022 (Obras de Pavimentação do Acesso ao Distrito de Pindurão, com aproximadamente 1,98 km.), o resultado do julgamento do recurso impetrado, na fase de habilitação, pela Empresa: VIA TÉCNICA CONSTRUÇÃO LTDA EPP através do processo DER-PRC-2022/02202, foi acatado pela Comissão Permanente de Licitação e pelo Sr. Diretor Superintendente, respaldado no Parecer Jurídico nº 0383 /2022.

Em virtude disto, a Comissão retifica sua decisão, considerando as Empresas inabilitadas: CONPASA CONSTRUTORA PARAIBANA LTDA , por não cumprir o item 10.3 subitem 10.3.1."c" não comprovou prova de regularidade para com a Fazenda Estadual e Municipal (não apresentou certidão estadual e municipal), SIGA CONSTRUTORA EIRELI por não cumprir o exigido no edital no item: 10.4.subitem 10.4.1. "b" , "e" , "e.2" e "e.2.2" (não apresentou a DEMONSTRAÇÃO CONTÁBIL: Fluxo de Caixa) , VIA TÉCNICA CONSTRUÇÃO LTDA , por não cumprir item 10.5.subitens: 10.5.1-"b", não apresentou atestado técnico operacional: para: b) TRATAMENTO SUPERFICIAL DUPLO (TSD) na quantidade ...7.500,00m² e 10.5.1. "f". f1" (apresentou relação de equipamentos incompleta, faltou 1 Usina Misturadora de Solos) e ZACCARA ENGENHARIA EIRELI – EPP por não cumprir item 10.5.subitens: 10.5.1-"b", não apresentou atestado técnico operacional: para: b) para letra "a" e "b" (BASE ESTABILIZADA GRANULOMETRICAMENTE SOLO BRITA.....1.500,00m³) e (TRATAMENTO SUPERFICIAL DUPLO (TSD) .....7.500,00m²) e também, ao ítem 10.5 - subitem 10.5.1 "c" (não comprovou possuir em seu quadro permanente, na data prevista para entrega da proposta, Engenheiro Civil detentor(es) de Atestado(s) de Responsabilidade Técnica para letra "b" (TRATAMENTO SUPERFICIAL DUPLO - TSD).

Como todas foram inabilitadas e em face da decisão superior que determinou a continuidade do certame, a Comissão respaldado no artigo 48 § 3º da Lei federal Nº 8.666/93 e alterações, fixa aos licitantes, o prazo de oito dias úteis para a apresentação de novas documentações escoimadas das causas referidas.

João Pessoa, 13 de julho de 2022.

Engº Sebastião Cirino da Silva
Presidente da Comissão Permanente de Licitação

DER - DEPARTAMENTO DE ESTRADAS DE RODAGEM DO ESTADO DA PARAÍBA – CNPJ/CPF Nº 09.122.706/0001-09 Torna público que solicitou a SUDEMA Superintendência de Administração do Meio Ambiente, a Licença de Instalação. Para a atividade de pavimentação da Rodovia PB-103, trecho: Tabuleiro / Dona Inês UF: PB. Processo: 2022-002320/TEC/LI-8496.

DER - DEPARTAMENTO DE ESTRADAS DE RODAGEM DO ESTADO DA PARAÍBA – CNPJ/CPF Nº 09.122.706/0001-09 Torna público que solicitou a SUDEMA Superintendência de Administração do Meio Ambiente, a Licença de Operação. Para a atividade de Construção da Ponte sobre o Rio Mogeiro – Rua José Américo de Almeida, Mogeiro UF: PB. Processo: 2022-002354/TEC/LO-3969.

2º TABELIONATO DE NOTAS E REGISTROS ÚNICO DE IMÓVEIS DA COMARCA DE SANTA RITA – PB

Rua Siqueira Campos, n.º 53, Centro – CEP: 58.300-180 – Santa Rita/PB – CNPJ 09.308.818/0001-40

EDITAL DE NOTIFICAÇÃO DE CONFRONTANTES

O Dr. Yuri Amorim da Cunha, na qualidade de Oficial Interino do Serviço Notarial e Registral – 2º Ofício de Notas e Registro de Imóveis da Comarca de Santa Rita/PB, segundo as atribuições e comandos contidos nos artigos 941 e 942, do Código de Normas *Extrajudicial da Corregedoria Geral do Tribunal de Justiça do Estado da Paraíba,* vem, pelo presente, **notificar os proprietários dos imóveis correspondentes: Lado direito; lote 09 da quadra 64, do Conjunto Habitacional Tibiri II, onde consta uma casa residencial nº 20, Santa Rita/PB,** com frente para a av. Campina Grande, n.º 20, Santa Rita/PB, cadastrado na Prefeitura Municipal de Santa Rita/PB em nome de Marlene Matias dos Santos, conforme certidão de confrontantes n.º CI.0552/20 (Processo 7659/2020); **lado esquerdo; Parte do Lote 10, da Quadra 64, do Conjunto Habitacional Tibiri II, com frente para a rua Pedra de Fogo, n.º 983, Santa Rita/PB**, cadastrado na Prefeitura Municipal de Santa Rita/PB em nome de Netonia Maria da Silva, conforme certidão de confrontantes n.º CI.0552 (Processo 7659/2020); **e Fundos; Lote 11 da Quadra 64, do Conjunto Habitacional Tibiri II , com frente para a Rua Pirpirituba, n.º19, Santa Rita/PB,** cadastrado na Prefeitura Municipal de Santa Rita/PB em nome de José da Silva, conforme certidão de confrontantes n.º CI.0552 (Processo 7659/2020), respectivamente, para, querendo, todos os proprietários dos imóveis acima indicados, **no prazo de 15 (quinze) dias úteis,** com base no art. 9º, §3º da Lei de Registros Públicos c/c art. 219 do Código de Processo Civil, **apresentarem manifestação/impugnação** ao pedido de abertura de matrícula/retificação de área do imóvel correspondente a parte do lote 10, da Quadra 64, do Conjunto Habitacional Tibibi II (indicada na matrícula 16.021), em Santa Rita-PB, com frente para Rua **Pedra de Fogo**, n.º 973, Santa Rita/PB, requerida em 10 de agosto de 2021 pela parte interessada, através do Protocolo da Serventia n.º 2022-00825, Dr. Yuri Amorim da Cunha, Oficial Interino do 2º Ofício de Notas e Registro de Imóveis da Comarca de Santa Rita/PB.

OBS: Os valores referentes às publicações em jornal de grande circulação serão custeadas pelo usuário que solicitou o serviço, cujo valor será pago diretamente entre o usuário e o jornal.

Francisca Silva Dias
Escrevente

TREZE FUTEBOL CLUBE

CNPJ: 08.858.508/0001-37

DEMONSTRAÇAO DO RESULTADO ENCERRADO EM 31/12/2021.

RECEITA	
DOAÇÕES	R$ 25.000,00
EMPRESTIMOS	R$ 308.000,00
PATROCÍNIOS	R$ 127.412,77
REPASSE - CBF	R$ 127.180,00
DESBLOQUEIO	R$ 84.037,00
TIME MANIA	R$ 193.350,00
TRANSMISSÃO DE JOGOS	R$ 61.852,00
TOTAL GERAL DE RECEITAS	**R$ 926.831,77**
DESPESAS OPERACIONAIS	
ÁGUA MINERAL/GATORADE/REDBULL	R$ 2.353,68
ALIMENTAÇÃO	R$ 13.809,69
ALUGUÉIS	R$ 46.250,00
COMBUSTÍVEIS/ÓLEO-CARRO PIPA	R$ 3.468,48
CONCENTRAÇÃO	R$ 2.240,00
DESPESA COM GÁS	R$ 1.440,00
DESPESAS C/ CONDOMÍNIOS E ENERGIA DE ATLETAS	R$ 46.795,69
DESPESAS C/ ESTADIO ERNANY SATYRO (AMIGÃO)	R$ 8.610,00
MEDICAMENTOS	R$ 6.308,85
ENERGIA	R$ 33.537,05
FOLHA DE PAGAMENTO COMISSÃO TÉCNICA	R$ 101.300,00
FOLHA DE PAGAMENTO DE ATLETAS	R$ 471.610,68
FOLHA DE PAGAMENTO DE FUNCIONÁRIOS	R$ 78.000,00
FRUTAS- TREINOS	R$ 148.800,00
HOTEL - DIÁRIAS	R$ 162.700,00
MANUTENÇÃO - PV	R$ 1.341,00
SERVIÇOS PRESTADOS POR TERCEIROS	R$ 8.940,00
REGULARIZAÇÕES	R$ 268.027,00
TELEFONE/INTERNET - PV	R$ 1.030,00
DESPESAS COM PASSAGENS AÉREAS	R$ 5.560,00
TESTE DE COVID - 19	R$ 7.191,00
TOTAL GERAL DE DESPESAS	**R$ 1.419.313,12**
PREJUIZO LÍQUIDO DO PERIODO	**R$ 492.481,35**

Allan Marcel Alves Macedo Contador CRC-PB-012719/O CPF: 015.758.424-30

ALLAN MARCEL ALVES MACEDO
Contador CRC PB 012719

JUAREZ LOURENÇO
Diretor Financeiro

WALTER C. JUNIOR
Presidente Executivo

TREZE FUTEBOL CLUBE

CNPJ: 08.858.508/0001-37

BALANÇO PATRIMONIAL REALIZADO EM 31/12/2021

ATIVO

ATIVO CIRCULANTE		**R$ 0,00**
ATIVO NÃO CIRCULANTE		**R$ 38.972.306,86**
IMOBILIZADO		**R$ 39.011.763,01**
Imóveis	R$ 38.956.842,00	
Móveis e Utensílios	R$ 15.965,01	
Máquinas e Equipamentos	R$ 38.956,00	
Depreciação Acumulada		
Dep. Acumulada		R$ 39.456,15
TOTAL DO ATIVO		**R$ 38.972.306,86**

PASSIVO

PASSIVO CIRCULANTE		**R$ 23.741.662,37**
EMPRESTIMOS A PESSOA FISICA	R$ 865.015,00	
OBRIGAÇÕES TRIBUTARIAS	R$ 9.689.016,90	
Ir a Recolher	R$ 88.367,80	
OBRIGAÇÕES SOCIAIS		**R$ 13.099.262,67**
INSS a recolher	R$ 73.589,80	
FGTS	R$ 158.968,70	
Processos Trabalhistas e Cível	R$ 12.257.028,75	
Dívida Ativa Federal	R$ 609.675,42	
PASSIVO NÃO CIRCULANTE		**R$ 15.230.644,49**
PATRIMONIO LIQUIDO	R$ 15.230.644,49	
RESERVAS DE LUCROS		**R$ 15.230.644,49**
TOTAL DO PASSIVO		**R$ 38.972.306,86**

Allan Marcel Alves Macedo Contador CRC-PB-012719/O CPF: 015.758.424-30

ALLAN MARCEL ALVES MACEDO
Contador CRC PB 012719

JUAREZ LOURENÇO
Diretor Financeiro

WALTER C. JUNIOR
Presidente Executivo

AUDITA
AUDITORIA E CONTABILIDADE

PARECER DO AUDITOR INDEPENDENTE

Aos Diretores e Membros do Conselho Fiscal da Entidade

TREZE FUTEBOL CLUBE

1. Examinei o balanço patrimonial da entidade ***TREZE FUTEBOL CLUBE***, levantado em **31 de dezembro de 2021** e as respectivas demonstrações de resultado, das mutações do patrimônio líquido e das origense aplicações de recursos correspondentes ao exercício findo naquela data, elaborado sob a responsabilidade de sua administração. Minha responsabilidade é a de expressar uma opinião sobre essas demonstrações contábeis.

2. O exame foi conduzido de acordo com as normas de auditoria e compreenderam, entre outros procedimentos:

a) o planejamento dos trabalhos, considerando a relevância dos saldos, o volume de transações e os sistemas contábeis e de controles internos da entidade;
b) a constatação, com base em testes, das evidências e dos registros que suportam os valores e as informações contábeis divulgados; e
c) a avaliação das práticas contábeis e estimativas mais representativas adotadas pela administração da entidade, bem como da apresentação das demonstrações contábeis tomadas em conjunto.

3. Em minha opinião, as demonstrações contábeis acima referidas, representam adequadamente em todos os aspectos relevantes, a posição patrimonial e financeira da Entidade: TREZE FUTEBOL CLUBE, em **31 de dezembro de 2021**, o resultado de suas operações, as mutações de seu patrimônio líquido e as origens e aplicações de seus recursos referentes aos exercícios findos naquelas datas, elaboradas de acordo com os Princípios Fundamentais da Contabilidade.

Campina Grande, 11 de julho de 2022.

Carlos Antônio Mota
CONTADOR
CRC-PB 002915-O/0
Carlos Antônio Mota
CRC-PB 002915-0/0